PRIMER AÑO — Núm. 29. FRANQUEO PAGADO Dirección, Redacción y Administración: AVENIDA DE MAYO 769 Buenos Aires, Martes 18 de Enero de 1916

Director: JOSÉ LUIS CANTILO

Todas las cartas destinadas a la Redacción deben ser dirigidas al Director.

Como el diario no puede responsabilizarse por los manuscritos que se le envíen, ruega a los autores guarden copia de ellos.

Dirección Telegráfica: EPOCA, Buenos Aires

Teléfonos: Unión Telefónica — DIRECTOR 5195 — REDACCIÓN 5196 — ADMINISTRACIÓN 5016.

Biblioteca de la Universidad de La Plata F.C.S.

La Epoca

PRECIOS DE SUSCRIPCION:

CAPITAL

$ m/n. Un mes 1.70 — $ m/n. Tres meses 5 — $ m/n. Seis meses 10 — $ m/n. Un año 20

PROVINCIAS

Un mes 2 — Tres meses 6 — Seis meses 12 — Un año 24

EXTERIOR

$ m/n Un mes 2 — $ m/n Tres meses 6 — $ m/n Seis meses 12 — $ m/n Un año 24

Número del día 0.08 — Número atrasado (dentro de los 30 días) 0.20 — De fechas anteriores 0.50.

LA EPOCA se envía directamente por correo a toda persona que lo pida acompañando el importe correspondiente. Los pedidos de suscripciones para el interior de la República se atenderán por cualquier número de días a razón de 0.05 por ejemplar.

VEASE EN LA PÁGINA 16 LA INFORMACIÓN DE ÚLTIMA HORA

18 DE ENERO DE 1916

La escasez en la opulencia

Hace pocos días comentábamos la sugestiva inacción de los poderes públicos frente a los síntomas de reacción reiteradamente manifestados en el organismo económico nacional. Evidentemente, se estaban perdiendo, y se pierden todavía, preciosas oportunidades de reparar, siquiera parcialmente, los desperfectos causados por la guerra a la economía argentina. Pero un estudio atento de las cosas demuestra que la singular atonía que caracterizó la gestión del gobierno frente a la crisis, no sólo desdeña circunstancias muy favorables a nuestra reposición económica, sino que ha hecho perder al país buena parte de los beneficios que de la guerra europea pudo obtener.

Todos estamos de acuerdo en que la guerra es una catástrofe muy deplorable, pero siendo un estado de hecho, imposible de modificar por gravitación de buenos deseos o de recriminaciones inspiradas en la más pura filosofía, lo conveniente era deducir de las cosas todas las ventajas que nos brindaban. Había llegado el caso de aplicar a la explotación de las necesidades de la guerra una política hábil y metódica que organizara nuestra exportación para eliminarle obstáculos y atribuirle todas las facilidades necesarias. Al fin, no hubiéramos hecho nada más que imitar lo que han hecho otros países. Nadie ignora que los Estados Unidos se enriquecen prodigiosamente con la clientela de los aliados, hábilmente atendida. Antes de participar en la guerra, Italia robusteció su situación económica, proveyendo a Austria Hungría con la producción propia y la extraña, más ésta que aquélla. Holanda y los países escandinavos están saldando sus malos años financieros con las pingües ganancias que recogieran en su oficio de proveedores del imperio germánico. La República Argentina, en cambio, ha obtenido beneficios incalculablemente inferiores a los que lícitamente pudo extraer de la exportación de sus productos.

Estábamos, sin embargo, en condiciones particularmente ventajosas para sacar provecho de nuestra posición. Nuestros productos a exportar son de esos que no pueden temer desvalorización; lejos de ello, anulada la producción cerealista de Rusia, disminuída la de las colonias británicas, los países beligerantes forzosamente habían de volverse a nuestros graneros y su demanda hacía subir las cotizaciones como efectivamente ha ocurrido. No se puede ignorar que el precio de los frutos del país para la exportación—de granos y carne especialmente—mejoró en un 25 por ciento, pasados los primeros meses de la guerra. Ciertamente, la cosecha de 1915 no fué excepcionalmente buena; pero tampoco fué tan mala. En el peor de los casos, la valorización del producto compensaba generosamente la merma sufrida por la producción. En cambio, la exportación de carne podía ser atendida en forma excelente por nuestra industria pecuaria. De esas favorables premisas, debía deducirse, en consecuencia, una extrema prosperidad general. ¿Ha ocurrido ello? Sin negar que las industrias directamente beneficiadas por la insólita demanda hayan obtenido opulentos lucros, puede afirmarse, sin pesimismo, que esas ganancias han influido muy débilmente sobre la economía nacional. Es posible que la actividad de la exportación haya facilitado la defensa contra la crisis; pero, innegablemente, no se ha extraído de ellas la poderosa contribución de energías, que pudo dar para levantar al país de su postración. Todo fué abandono a la iniciativa individual y ésta no fué siquiera sostenida por una política exterior que le fuera allanando los obstáculos que contrariaban su expansión. Así hemos visto productos nuestros sometidos a enojosos trámites en los puertos de llegada; operaciones perjudicadas por la excepción de moratorias incorrectamente opuesta por firmas europeas; la exportación perjudicada primeramente por falta de medios de transporte, por un ilícito agio de fletes en seguida. Y si los poderes públicos no facilitan la expansión del producto, tampoco han favorecido el acrecentamiento de la producción, alentando a la agricultura con una buena información de origen consular sobre el estado y las oscilaciones de los mercados europeos, facilitándole la extensión de las sementeras y suscitando iniciativas entre los ganaderos. Era una manera indicada de levantar nuestras industrias y de tonificar nuestro comercio. Por desgracia, los poderes públicos nada han hecho considerando más juicioso cruzarse de brazos esperando que las circunstancias dén de sí lo que dar puedan.

Nada impide, sin embargo, empezar ahora lo que se debió comenzar hace un año. No se ganará lo perdido, pero muchas ventajas se pueden ostentar todavía. Basta sólo que los poderes públicos abandonen su displicencia y se decidan a concertarse con la iniciativa privada para favorecer la economía nacional, con todas las ventajas que de la situación europea puede deducir. Es un excelente programa que el gobierno podría realizar en beneficio del país.

SERVICIO TELEGRAFICO EXCLUSIVO

Las carnes congeladas en Francia

Primer día de venta en las cooperativas

Intervención de las municipalidades

PARIS. Enero 18 (12 m.) — Hoy ha comenzado la venta de carnes congeladas en todas las sociedades cooperativas de esta capital.

El resultado ha sido altamente satisfactorio.

A pesar de la oposición de los carniceros y de los augurios desfavorables hechos por propagandistas interesados en el fracaso del expendio al pueblo, los resultados han sido brillantes.

La venta ha sido regular y la opinión ha respondido plenamente a las esperanzas del gobierno.

Los concejeros municipales recorrieron todos los locales, constatando la satisfacción con que las carnes eran adquiridas, la regularidad de los precios y la excelente distribución.

Se ha comprobado, sin embargo, que el número de locales es insuficiente y se han iniciado gestiones para aumentarlos, aun cuando no se considera resuelto el problema del abastecimiento, temiéndose que a causa de la falta de transportes, durante ciertos días no podría hacerse el expendio en toda la ciudad.

Las noticias que llegan de algunas ciudades del Sur son igualmente favorables. Las municipalidades han debido establecer locales por su cuenta, por no responder a las exigencias públicas los abiertos por las cooperativas.

El gobierno ha autorizado los gastos demandados por las nuevas instalaciones.

Falta de avena

PARIS, enero 18 (2 p. m.) — Nótase gran escasez de avena en toda Francia.

Dirección General de Correos y Telégrafos

Motivos de la renuncia del doctor Rosetti

Por indicación del director general de Correos y Telégrafos, la justicia federal inició un sumario por defraudación contra dos empleados de esa repartición.

Al iniciarse el sumario, éstos fueron suspendidos de sus cargos, diciendo la resolución, que éstos quedaban supeditados a lo que en su fallo diera la justicia.

El juez al fallar la causa, absolvió de culpa y cargo a los acusados e hizo constar, que este sumario no afectaba en absoluto el buen nombre de los empleados mencionados.

Ante este fallo, lo razonable, lo que se imponía era reponerlos en sus puestos, pero el doctor Rosetti, no entendiéndolo así y desatendiendo la observación que dió lugar le hiciera el ministro del interior, envió su renuncia indeclinable del cargo de director de esa repartición.

El doctor Ortiz, no ha resuelto nada todavía, ni lo hará, hasta tanto converse con el doctor Rosetti, pero es de presumir, que si éste no modifica su modo de pensar, la renuncia será aceptada.

Gobierno de Córdoba

Banquete a los electos

Córdoba, enero 18. — En todos los círculos independientes se elogia la actitud del colegio electoral con respecto a los votos marcados.

Los diarios hacen grandes crónicas del acto y tanto el doctor Loza como el doctor Borda han recibido millares de felicitaciones.

Por la noche, en el Plaza Hotel, se sirvió un banquete en honor de los gobernantes electos, al que asistieron también los electores y varias delegaciones.

Habló el doctor Amuchástegui, delegado de los comités de las Balvaneras, siendo muy aplaudido.

El problema de los fletes

LA PERSPECTIVA DEL MOMENTO

Las noticias que nos llegan de todos los ámbitos del país nos traen la confirmación de que las cosechas de 1915-16 serán copiosísimas. Los temores de que debido a la persistencia de la sequía podía malograrse una parte de los cultivos del maíz, han desaparecido por el momento gracias a las últimas lluvias caídas precisamente en las zonas donde los pobres chacareros vivían, por decirlo así, con el Jesús en la boca.

Es verdad que también la acción de la langosta se ha hecho sentir en determinados parajes, pero felizmente, las medidas tomadas con la debida oportunidad han defendido los cultivos contra esa plaga. Sin embargo, se presenta para los embarques de la gran cosecha una gran dificultad: la escasez de barcos para su transporte al mercado universal. Da desde ya una impresión de la gravedad del problema las cotizaciones de los fletes, tan elevados, que jamás se sospechó que pudieran llegar a cobrarse precios semejantes: hasta 150 chelines por tonelada.

La entrada de barcos ha sido durante los 16 días transcurridos, muy limitada, con el agravante de que, no obstante haberse registrado 49 buques entrados a puerto, una parte de ellos han sido requisados por los aliados para el transporte de pasto, y otros enviados a Chile para embarcar salitres.

El lector se dará una idea de lo que significa este número limitdo de buques de ultramar entrados en 1916, teniendo a mano las cifras de los que llegaron durante el mes de enero, desde 1910 al actual:

Enero	de	1910	entraron	160	vapores
„	„	1911	„	162	„
„	„	1912	„	173	„
„	„	1913	„	179	„
„	„	1914	„	192	„
„	„	1915	„	105	„
17 días	„	1916	„	49	„

Pero hay algo más: con anterioridad entre la totalidad de entradas de vapores de carga figuraban un buen porcentaje de bastante tonelaje; los que vienen ahora son de limitado registro.

Los dan una idea de cómo ha decrecido dure los dos últimos años el movimiento del puerto de la capital, algunas cifras oficiales dadas a publicidad por la Dirección General del Puerto de la Capital; es una estadística que comprende desde 1906 a 1916 inclusive.

ENTRADA DE VAPORES

Años	Ultramar		Cabotaje	
	Buques	Tonelaje	Buques	Tonelaje
1906	1.780	3.981.342	2.826	1.369.024
1907	1.713	4.028.534	3.249	1.573.881
1908	1.853	4.556.700	4.695	2.026.429
1909	2.008	5.036.111	4.817	2.207.476
1910	2.133	5.547.405	5.255	2.277.094
1911	2.085	5.352.692	5.257	2.272.951
1912	2.097	5.839.021	5.355	2.193.222
1913	2.289	6.761.133	6.220	2.516.448
1914	1.857	5.534.107	4.957	2.530.396
1915	1.386	3.868.534	4.321	3.120.720

Las cifras que anteceden tienen en sí una elocuencia indiscutible.

Según la información e impresiones recogidas después del medio en diversas agencias marítimas, el mercado de fletes se halla de hecho por el momento absolutamente paralizado, por la sencilla razón de que no hay barcos disponibles, ni perspectiva segura por ahora de que la situación mejore.

EN EL CONGRESO

EL SENADO Y EL MINISTRO DE HACIENDA

El Senado no se reunió esta tarde.

Hay mar de fondo contra el ministro de Hacienda y el senador Castañeda Vega por la situación creada y el voto de ayer en diputados.

La idea general es aceptar lo hecho por la cámara.

Las acciones del doctor Oliver han sufrido considerable baja.

Sin sesión en diputados.

El Gobierno de Entre Ríos

Una situación del nuevo régimen

"En Entre Ríos, ninguna ventaja especial "parece distinguir al gobierno del doctor Laurencena de las administraciones del viejo ré"gimen"... Transcribimos de un colega de la mañana el párrafo precedente porque nos brinda una oportunidad particularmente favorable para tratar una cuestión siempre insinuada y siempre rehuída por órganos de la prensa que no parecen distinguirse por su benevolencia para con el partido Radical.

En realidad, no es posible determinar a ciencia cierta qué clase de ventajas se exigen al gobierno de Entre Ríos para diferenciarlo de las situaciones anteriores y con relación a quiénes o qué se buscan esas ventajas. Puede entenderse, empero, que se trata de ventajas con relación a los gobiernos oligárquicos en orden a corrección administrativa y a honestidad política. En este caso, afirmamos que el gobierno de Entre Ríos no sólo presenta notorias diferencias o ventajas sobre todas las situaciones del antiguo régimen, sino que la gestión del doctor Laurencena y sus colaboradores es un ejemplo a seguir por la honradez de sus procedimientos en general y la dignidad de su conducta política y administrativa en particular.

No es nuestro propósito oponer una afirmación a otra para que la opinión pública escoja de acuerdo con sus sentimientos. Lejos de ello, nos satisface someter el examen imparcial de esa opinión la gestión del gobierno de Entre Ríos. Se sabe que el doctor Laurencena y su vice, Dr. Etcheverere, asumieron el mando en condiciones difíciles. A las imposiciones de la crisis general se adicionaba angustiosamente la situación de bancarrota en que dejó a la provincia uno de los gobiernos más desastrosos que le han regido. Sólo recibió de sus antecesores el Dr. Laurencena la administración impaga por varios meses, las cajas exhaustas, el crédito perdido y crecida cantidad de obligaciones a pagar calculadamente escalonadas para dificultar en sus comienzos la gestión de un gobierno. El régimen vencido había aplicado los últimos meses de su presencia en el gobierno para aparejar todas las probabilidades de un fracaso a la situación saliente. A ello se agregaba un poder legislativo rebelde y alisado, dispuesto también a hacer frustrar las iniciativas del Ejecutivo, propósito que se exteriorizó en la subsiguiente discusión del presupuesto provincial. Bajo el imperio de postulados semejantes inició su gobierno el doctor Laurencena y gracias al tino de las medidas adoptadas, a la mesura de que inspiró sus actos, la provincia ha vivido su existencia financiera en condiciones de estrechez, pero con decoro, sin apelar a recursos ambiguos ni someter los contribuyentes a gravosas cargas con dificultades, pero con la posible regularidad que le permiten las circunstancias. Esto en el orden financiero y administrativo.

Por lo que a su gestión política se refiere, todavía presenta menos blanco a los reproches. El Ejecutivo provincial, y el ministro de gobierno de la provincia doctor Sagarna, consiguieron desarmar por medios puramente constitucionales el alzamiento del Senado, eliminando sin turbulencias una situación de fuerza. Bajo ese gobierno "que no presenta ventajas sobre la situación del antiguo régimen", los adversarios han obtenido victorias electorales respetuosamente acatadas y públicamente reconocidas por el ejecutivo provincial. Por fin, la elección de un senador, que se prepara actualmente, demuestra una vez más la corrección de la conducta política del gobierno de Entre Ríos.

No lanzamos, pues, afirmaciones ociosas. Pero podemos estar equivocados. Es por eso que quisiéramos ver fundadas las frecuentes insinuaciones formuladas, como hoy, contra el gobierno de Entre Ríos. Siquiera para librarnos de nuestra ceguera...

Nuestras relaciones con Bolivia

Felizmente, no tienen ningún fundamento las noticias publicadas ayer por "El Mercurio", de Chile y trasmitidas a este diario en las que se aludía a una inexplicable tirantez de relaciones contra nuestro gobierno y el de Bolivia.

Tanto la cancillería argentina como el señor ministro de Bolivia, a quienes hemos entrevistado, nos facultan para desautorizar la noticia, agregando que las relaciones entre ambos países no pueden hallarse en mejor pie de cordialidad.

Caballos para Francia y Portugal

Consignados al gobierno francés, han salido de nuestro puerto otras dos remesas de caballos; una de 467 fué a bordo del vapor inglés Dunlar, que emprendió viaje el domingo pasado, y otra de 150 que va en el Darnholme, que debe zarpar esta tarde.

También el gobierno portugués ha hecho comprar caballos para su ejército en la Argentina, y una remesa de 330 ha sido cargada en el Harmonides que salió esta mañana dirigida a Lisboa.

En memoria del coronel Calvete

Entre los numerosos amigos y compañeros del coronel Benjamín Calvete se ha concretado la iniciativa de expresar en una forma que perdure el sentimiento de pesar causado por su fallecimiento.

Quieren ellos fijar en una obra artística un recuerdo cariñoso que sea a la vez un homenaje a las virtudes descollantes que caracterizaron la personalidad del coronel Calvete como hombre, como ciudadano y como militar.

Se ha repartido con objeto de recoger adhesiones una circular a cuyo llamamiento responderán sin duda las innumerables personas que mantenían relaciones de simpatía con el extinto. Así, pues, se cumplirá con éxito el propósito de los iniciadores, haciéndose un acto de justicia que sancione y llegue a la posteridad la memoria de un carácter íntegro y de una vida generosamente vivida en el culto de los más altos ideales cívicos y patrióticos.

La circular lleva al pie las siguientes firmas: general Ramón Jones, doctor Vicente Gallo, general Pablo Richieri, doctor Juan B. Emiña, doctor Francisco A. Barroetaveña, señor Alberto Caprile, general Ramón Ruiz, señor José María Sagasta Isla, doctor Fernando Saguier, señor Hiram Pozzo, coronel Juan Bourre, doctor Julio H. Silva, coronel Alberto Cáceres, señor Fernando D. Guerrico, coronel Juan P. Manzano, doctor José María Bustillo, doctor Marcelo T. de Alvear, coronel Arturo Mom, doctor Fortunato Canevari, doctor Carlos Alfredo Becú, señor Carlos F. Crecio, doctor Tomás de Le Bretón, coronel Francisco Medina, doctor José P. Tamburini, señor Adolfo J. Pueyrredón, teniente coronel Romelio Fernández, señor Agustín Arzeno, teniente coronel Avelino Méndez, señor Joaquín Sánchez, doctor Honorio Pueyrredón, doctor Ricardo Pedezert, teniente 1o. E. J. Farrell, don José Luis Cantilo, doctor Julio Pueyrredón, doctor Manuel T. Podestá.

Las subscripciones se reciben en el domicilio del señor coronel don Juan Bourre, calle Obligado 2030, o en el escritorio del señor Carlos F. Crecio, calle Rivadavia 633.

Carnes para la Gran Bretaña

El vapor inglés Hinghland Piper ha cargado 736.900 kilos de carne congelada con destino a Londres.

Dicho vapor salió ayer para el puerto de La Plata, donde completará su cargamento.

A ROMA POR TODO

LA ACCION CONSERVADORA EN LA PROVINCIA

Continúa el señor Ugarte activando los preparativos de su próxima campaña electoral. Conociendo la metodología del gobernador bonaerense, se pueden adivinar los procedimientos que se aplican a las comunas de la provincia para obtener de ellas el más alto y satisfactorio rendimiento electoral posible. La circular del senador provincial señor Márquez, publicada por nosotros el sábado último, es una curiosa muestra de lo que puede sugerir su fecundo ingenio a los caciques comunales, estimulados como están por la celosa vigilancia del jefe de la situación. La nota que insertáramos ayer, dirigida por un juez federal a las autoridades provinciales, denunciando los turbios manejos realizados para desnaturalizar el padrón, enseña otro aspecto de la famosa máquina electoral del señor Ugarte. Obvio es decir, por lo demás, que en estas cosas, como en cierto género de encantos, lo que se vé sólo resulta una sugestiva insinuación de lo que se oculta. Porque además de las grandes concepciones platenses, realizadas en La Plata o bajo las inmediatas órdenes de los directores del partido, existe la pequeña táctica, confiada exclusivamente a los elementos comunales. Pertenece a esta parte de la ciencia electoral bonaerense la teórica y sistemática campaña de hostilidades que las dependencias municipales, por ejemplo, efectúan contra los vecinos calificados de desafectos a la situación. Las hostilidades abarcan una variada gama que hace honor a la fantasía y a la mala intención de sus inventores y ejecutores. Varían desde la ejecución judicial por falta de pago de impuestos, cuyo cobro ha sido deliberadamente demorado, hasta la diversión inocente de envenenar un perro porque no paga patente o arrestar al caballo que su dueño dejara en el potrero, pero que apareció providencialmente en la vía pública, con flagrante violación y ordenanzas edilicias.

Así, adelantando inmultáneamente las operaciones en grande y pequeña guerra, la situación platense organiza su gran campaña electoral. El Sr. Ugarte, napoleónicamente, no desdeña ningún detalle por pequeño, ni descuida ninguna circunstancia por trivial que parezca. A los fines dados de la política platense tanto vale multar a un opositor en Suipacha, como obtener una adhesión en Santiago del Estero.

Centenarios gloriosos

PRIMER CRUCERO DE UNA ESCUADRA ARGENTINA

19, 20 y 24 de enero; 2, 9 y 10 de febrero de 1816

El año 1816 fué uno de los más fecundos para la independencia sudamericana y, también, el más trascendental, puesto que de él surgió la categórica declaración del Congreso de Tucumán.

La varonil actitud de los que proclamaron la resolución suprema, vino a dar un corte definitivo al vínculo gordiano que sujetaba el pértigo del carro conquistador y brindó a la Libertad el americano imperio de habla española.

A raíz de 1810 el pueblo argentino marcha a la cabeza del movimiento emancipador. Sus ejércitos tramontan la Cordillera y aportan el concurso de la victoria a las futuras naciones libres.

Pero era tal el desplazamiento de audacia y de energía en aquellos heroicos tiempos que el Directorio de las Provincias Unidas quiso completar mejor la obra, haciendo que la acción libertadora se desarrollara asimismo en la inmensidad de los mares.

Contaba para ello con un lobo de mar resuelto: Guillermo Brown.

Este era oriundo de Irlanda; pero como todos los que dan pedazos de sí mismo a una patria adoptiva, tenía el corazón vastamente argentino. Hijo de un modesto labrador de un condado irlandés, fué llevado a los Estados Unidos, aún niño, por su familia. Allí se dedicó a la navegación.

Se vino a estas playas en 1809, a la edad de 32 años. Poco tiempo después adquirió una goleta y emprendió el comercio de frutos del país, haciendo sus transacciones en Buenos Aires y en Montevideo.

Entretanto, un buque de guerra español le secuestró dos embarcaciones cargadas de cueros. Sea porque las leyes de la metrópoli no permitían el negocio o con motivo de estar en "rebeldía" la ciudad porteña, los buques con su cargamento fueron definitivamente apresados y quedó sumamente perjudicado su dueño.

Ese despojo que el brave irlandés consideraba como una iniquidad le hizo cobrar un odio a muerte hacia la marina del rey. En tal estado de ánimo aceptó el mando (1o. de marzo de 1814) de la escuadrilla armada por el patriota estadounidense D. Guillermo Pío White, según convenio de 1813 con el Directorio. Con ella, Brown hizo sus pruebas frente a Montevideo dispersando la escuadra española junto a la isla de Martín García, de la cual logró por último apoderarse.

De manera que cuando el Directorio argentino resolvió ensanchar los horizontes de la insurrección, equipando una expedición al Pacífico, dió a Brown el mando de una escuadrilla compuesta de cuatro buques: fragatas "Hércules", "Independencia", "República" y sumaca "Trinidad".

Con esta pequeña fuerza naval se hace a la vela el valiente irlandés el 15 de Octubre de 1815, cumpliendo desde luego el plan del Directorio que consistía en darles caza a los barcas de la armada española.

Después de haber hecho muchas presas en el Pacífico, la escuadra argentina surca las aguas del Perú y la bandera de la emancipación se avista en el Callao el 19 de Enero de 1816.

La tarea encomendada a Brown por el Directorio está en buenas manos.

Al día siguiente, el 20, fondea frente al Callao y rompe el fuego contra las poderosas fortalezas en que flamea el pabellón de la monarquía, consiguiendo así molestar el enemigo y mantener la alarma en sus filas.

Se aleja. Vuelve a fondear el 24 y ataca nuevamente las baterías de Callao, echa a pique una fragata del rey y ocasiona serias averías a otras unidades enemigas.

De repente desaparece.

Y el 2 de Febrero la "Hércules", la "Independencia", la "República" y la "Trinidad", cuales buques fantasmas, son avistados en las costas de Guayaquil aprestándose a entrar en combate con los españoles enseñoreados de aquel punto.

El día 9 del mismo mes desembarca en la isla fortificada de Punta de Piedras, a la entrada del río Guayaquil, y allí destruye las baterías, clava los cañones y las desmonta.

Mientras sus hombres se dirigen al pueblo de Guayaquil, Brown vuelve al buque almirante, ordena a sus marineros que lo coloquen casi a tiro de pistola del fuerte San Cárlos para iniciar el bombardeo. Pero una repentina bajamar deja al buque varado y los españoles lo abordan, queriendo ensañarse en una horrible matanza.

El bizarro marino de pie junto a las pólvoras, con una mecha encendida en la mano, los amenaza con hacer saltar la santabárbara y logra así contener el furor del enemigo.

Se entrega prisionero de guerra junto con la tripulación de la "Hércules". El buque es apresado también.

Aquí viene la maravillosa y memorable hazaña digna de ser descripta por un Homero, que, como una apoteosis, termina la serie de los gloriosos hechos de guerra llevados a cabo por la expedición.

La gente de los tres barcos restantes, mandados por marinos de una bravura a toda prueba, un momento suspensa por la rendición forzada de su jefe, no tarda en recobrar el ánimo y la escuadrilla privada de su mejor unidad y de su comandante se presenta en línea de ataque sobre las fortificaciones cuyos cañones inutilizados no pueden ya responder al fuego endiablado que vomitan los buques. La plaza se ve obligada a capitular. El coronel Brown, la "Hércules" y los demás prisioneros son devueltos a la libertad.

Fecha de la estupenda acción: 10 de Febrero de 1816.

Ese año presenta la curiosa particularidad de haber sido testigo de muchos gloriosos acontecimientos argentinos; de modo que muchos son también los centenarios que podrían celebrarse en 1916.

Diríase un sistema astral que tiene por sol el 9 de Julio, alrededor del cual giran estrellas de primera magnitud.

Los Dres. Loza, Borda y González

Vendrán a esta capital

Como lo anunciamos hace varios días, el doctor Amuchástegui se trasladó a Córdoba como delegado del comité de la circunscripción 11 (Balbanera norte) para invitar a los doctores Loza, Borda y Elpidio González a que en caso de que les fuera posible viniesen a ésta para satisfacer los deseos de los correligionarios de la parroquia, de reunirse en asamblea como homenaje a la elección de los primeros y al doctor González por su actuación como director del radicalismo en Córdoba y, en consecuencia, como primer factor del triunfo en esa provincia.

Hoy, el comité de la 11a. ha recibido un telegrama del doctor Amuchástegui en el que comunica que su gestión ha tenido éxito y que los nombrados vendrán a fin de mes a esta capital.

Felicitamos a los correligionarios de la parroquia de Balvanera norte, y no dudamos de que el acto cívico a que esta visita dará motivo superará a las magnas asambleas que nos tiene acostumbrados a presenciar.

LA GUERRA EUROPEA

SITUACION POLITICA

INFLUENCIA DE LOS HECHOS MILITARES EN LA POLITICA INTERNACIONAL — LOS ACONTECIMIENTOS EN LOS BALCANES — LA ENTENTE Y LOS IMPERIOS CENTRALES — MONTENEGRO PIDE LA PAZ — LA VISITA DEL CARDENAL MERCIER AL PAPA — EL PARTIDO SOCIALISTA ALEMAN.

En la guerra, algunas operaciones militares ejercen un cierto e inmediato alcance sobre la política de los países beligerantes, mucho más, como es natural, sobre aquellos que resultan perjudicados por tal o cual movimiento estratégico.

Está influencia nunca ha tenido mayor relieve que en los Balcanes. Desde que se iniciaron las hostilidades contra Serbia por los imperios centrales con el auxilio de Bulgaria, vióse claramente la trascendencia que tendría esa iniciativa.

La liberación de los Dardanelos, la retirada de los ejércitos aliados de Gallipoli, la conquista total de Seria y la dominación de Montenegro son factores que han inclinado muy favorablemente la balanza hacia los imperios centrales.

El aplastamiento del pequeño reino de Montenegro tenía que repercutir dolorosamente en Italia, con el cual aquel pueblo está tan vinculado, tanto más que el dominio del Adriático por Austria constituye para los italianos la ruina de sus ilusiones políticas y el derrumbe de sus más acariciados planes de grandeza futura marítima.

No es, pues, extraño que el sentimiento público en Italia se haya visto herido en lo más hondo y que se levanten protestas airadas contra el gobierno del señor Salandra por su incuria o falta de previsión.

Y a este concierto de cargos de los elementos peninsulares se unen las voces de Inglaterra y de Francia para culpar a Italia de haber permanecido impasible ante el desastre de Montenegro.

El gabinete Salandra, por intermedio de sus órganos oficiosos, se defiende contra esas acusaciones, invoca razones de orden militar, señala sus enormes sacrificios para luchar con Austria en las fronteras y manifiesta que conquistada Serbia era inútil toda tentativa para salvar de la ruina a Montenegro.

Al mismo tiempo la prensa italiana afecta al gobierno dice que si Inglaterra y Francia hubieran evitado el aplastamiento de Serbia, Montenegro habríase salvado.

Estas disputas entre los aliados causan penosa impresión, y denuncian que jamás ha existido entre las potencias de la cuádruple ese espíritu de unión que es la fuerza enorme que caracteriza a los imperios centrales que constituyen política y geográficamente un bloque formidable sobre una base de ideales comunes, de un plan único y de una acción decidida sin vacilaciones ni desfallecimientos.

Como consecuencia de esta falta de concierto en los beligerantes del grupo de la Entente, se anuncia ya oficialmente que el gobierno de Montenegro solicitó la paz de Austria, hallándose dispuesto a rendirse incondicionalmente. Al mismo tiempo corre el rumor de que el ejército italiano expedicionario en Albania se prepara a evacuar esa región, y se agrega que los acontecimientos balcánicos han provocado una crisis ministerial en Italia.

Estos hechos envuelven una gravedad que no puede desconocerse.

Salta a la vista que los acontecimientos se precipitan y que la crisis aguda que afecta a los aliados ha llegado a su período más álgido.

Y son tantas las sorpresas que va revelando esta guerra que ahora menos que nunca cabe echárselas de profeta y formular vaticinios.

La situación internacional se presenta cada vez más obscura y nadie puede penetrar el destino reservado a las potencias entregadas a esta lucha titánica.

Mucha importancia se está dando en las naciones aliadas al viaje del cardenal Mercier a Roma.

Esta visita del primado de la Iglesia de Bélgica ha seguido a la que hizo al pontífice el arzobispo de Colonia, cardenal Hartmann, y a la cual también dióse en aquella ocasión trascendencia.

Atribúyese a ambas misiones un alcance político; pero este aun no se trasluce bien y no se palpan sus beneficios.

Si hemos de dar crédito a las informaciones telegráficas, el prelado belga ha hecho ante el pontífice una larga exposición de todo lo ocurrido en su país desde que lo invadieron los ejércitos del kaiser y enunciado muchos cargos contra los dominadores.

Agrégase que el cardenal Mercier rogó al Papa envíe diplomáticamente al cardenal Hatmann una copia de las acusaciones formuladas contra Alemania.

Finalmente dícese que Benedicto XV nombrará una comisión de prelados para que proceda a investigar la conducta observada por los alemanes en Bélgica.

Los representantes de los aliados en Roma y el gobierno de Italia han recibido con grandes demostraciones al cardenal Mercier, queriendo de este modo significar sus simpatías a Bélgica.

La visita de dicho prelado traerá sin duda algunas consecuencias y hemos de seguir este interesante asunto hasta su conclusión.

La expulsión del partido socialista alemán del señor Liebknecht amenaza originar mayores disidencias en dicha agrupación política.

Un colega del diputado expulsado, el señor Ruehlein, muy prestigioso también, se ha anticipado a una posible ejecución de la minoría parlamentaria del partido, idéntica a la que fué objeto el señor Liebknecht, y ha presentado a dicha minoría su dimisión de miembro del partido socialista, manifestando que hacía suya en un todo la actitud patriótica asumida por su colega.

La retirada de estos dos prestigiosos diputados privan al socialismo alemán de sus dos más fuertes columnas, y no es difícil que esos actos provoquen otros análogos y se produzca un verdadero desbande en esa agrupación.

Mientras dure la guerra y no haya elecciones en Alemania, los disidentes se verán privados de hacer sentir su acción personal; pero una vez que se normalice la situación es seguro que el socialismo alemán sufrirá fuertes transformaciones y ha de llegar el momento en que dicho partido pierda la fuerza de cohesión y de resistencia que ofrecía antes de la guerra y sobrevenga un cisma que fraccione en dos grupos a los socialistas germanos.

Probablemente quedarán constituídos un grupo radical y otro de tendencias moderadas que navegará en aguas futuristas en determinados casos.

Como quiera que sea y aun cuando no llegaran a cumplirse estos pronósticos, la escisión es un hecho y ella tendrá tarde o temprano que dar sus frutos

EN LOS BALCANES

Sometimiento de Montenegro a Austria

EFECTOS CAUSADOS POR LA RESOLUCION DE MONTENEGRO. — CARGOS QUE SE HACEN LOS ALIADOS. — DESEMBARCO DE LOS ALIADOS EN FALERON Y EN EL PIREO. — DISGUSTO DEL PUEBLO GRIEGO. — FELICITACIONES AL GENERAL SARRAIL. — PREPARATIVOS DEL ATAQUE A SALONICA. — PROTESTA DE AUSTRIA ANTE LA CUADRUPLE.—

LONDRES, enero 8. — La noticia oficial de Austria, anunciando que el gobierno de Montenegro solicitó la paz y aceptó incondicionalmente someterse a las decisiones del vencedor, ha causado sorpresa y un sentimiento de desaliento, pues se recuerda que el rey Nicolás declaró hace poco que jamás pactaría por separado.

Sin embargo, los diplomáticos hacen observar que Montenegro hace uso de un derecho indiscutible, pues no se adhirió al pacto de Londres y quedó en plena libertad de acción para proceder según las circunstancias.

De todos modos, se lamenta la claudicación de Montenegro y la prensa londinense no oculta que la responsabilidad de ese hecho recae sobre Italia.

ATENAS, enero 18. — Los diarios embanderados en favor de Alemania manifiestan que la "entente" sabía hace cuatro días la resolución de Montenegro de rendirse y que la censura de Inglaterra y de Francia creyó conveniente no dejar pasar esa noticia hasta ayer.

ATENAS, enero 18. — La presencia de las tropas aliadas en Falaron y en el Pireo produjo enorme sensación en el pueblo helénico, considerándose que esta invasión del territorio constituye el evidente propósito de apoderase de toda la Grecia, para hacer del país la base de operaciones de los aliados.

Circula la versión de que el rey y el gobierno, en vista de la posibilidad de que la "entente" no respete ni la capital griega, se trasladarán a L'Harissa.

Este rumor no ha sido, sin embargo, confirmado y no se nota ningún preparativo que haga presumir que esa resolución se efectuará.

El rey Constantino conferenció largamente con los ministros y después recibió a los representantes de Francia y de Inglaterra.

Estos volvieron a reiterar al rey que la "entente" respetaría en todo momento la soberanía griega y que los desembarcos de tropas en algunos puntos respondían a la necesidad de oponerse a los planes militares de los imperios centrales y de Bulgaria.

La actitud de la cuádrule y el bloqueo más o menos efectivo de las costas griegas ha despertado en el pueblo helénico un sentimiento de antipatía hacia los aliados.

Esto no obstante, parece que el rey Constantino ha manifestado que nada ni nadie le obligará a salirse de la neutralidad, convencido como está que a cualquier parte que Grecia se inclinara ello traería como consecuencia la ruina del país.

ATENAS, enero 18. — Comunican de Salónica que con motivo del nombramiento de generalísimo recaído en el general Sarrail, los jefes británicos pasaron a cumplimentarlo.

El general Sarrail pronunció un breve discurso, expresando que contaba con la buena voluntad de todos y que su confianza en el triunfo final era inquebrantable.

PARIS, enero 18. — Llama mucho la atención, y la prensa lo hace resaltar, que el gobierno de Montenegro no haya publicado ningún documento confirmando el anuncio oficial de Austria relativo al sometimiento del pueblo montenegrino y a la celebración de la paz por separado.

En la legación de Montenegro y en el consulado se desconocen hasta ahora la resolución atribuída al gobierno del rey Nicolás y se ignora asimismo el paradero del soberano.

PARIS, enero 18. — Los coresponsales franceses en Salónica informan que las tropas búlgaras y turcas están reconcentrándose en Monastir y en Dvizan, con el fin de iniciar el ataque sobre las líneas de los aliados.

Anuncian al propio tiempo, que los pilotos aviadores franceses siguen atacando los campamentos búlgaros, provocando incendios y causándoles bajas.

PARIS, enero 18. — Un telegrama de Ginebra confirma que el conde Tisza anunció oficialmente en el Parlamento húngaro, que Montenegro pidió la paz a Austria-Hungría.

PARIS, enero 18. — Los diarios de esta capital se hacen eco de la noticia publicada por los diarios austriacos, según la cual Montenegro habría aceptado la rendición sin condiciones.

AMSTERDAM, enero 18. — Se anuncia que los diarios de Berlín publican la nota que el gobierno austrohúngaro entregó al embajador de la Unión en Viena, Mr. Penfield, en la que protesta por el desembarco de tropas aliadas en Corfú y pretendiendo que esto constituye una violación de los acuerdos de Londres.

El gobierno austriaco ruega también al embajador de la Unión, comunicar el contenido de esa nota a Francia e Inglaterra.

NUEVA YORK, enero 18. — El gobierno de Austria-Hungría ha comunicado a los gobiernos neutrales una nota por la cual protesta por el desembarco de los aliados en la isla de Corfú, diciendo que esto constituye una violación de los acuerdos de Londres.

En el frente oriental

Paralización de las operaciones

ACTIVIDAD DE LA ARTILLERIA RUSA

Comunicados oficiales

PETROGRADO, enero 18. — Segun todas las noticias procedentes del teatro de las operaciones, en los dos últimos días ha habido una paralización general en todo el frente de Riga a la frontera rumana.

Las fuertes nevadas impiden que se realicen combates de infantería, quedando limitada la acción a intermitentes cañoneos y combates con granadas de mano.

En la Galitzia oriental y en la frontera de la Besarabia reina una calma casi absoluta.

Dícese que el general Ivanoff está acumulando reservas para reanudar la ofensiva.

LONDRES, enero 18. — Comunican de Petrogrado que en los sectores de Riga y Dovinsk, los rusos han intensificado de manera extraordinaria la actividad de su artillería, habiendo logrado que los alemanes desalojasen algunas posiciones.

Continúan librándose grandes combates en el Strypa y en la región de Czernowitz. Varias millas de trinchera han caído en poder de las fuerzas moscovitas.

Las tropas del zar han cruzado las líneas austro-alemanas en muchos puntos cerca de Pinsk y Poliesse y continúan avanzando.

Los prisioneros informan de las grandes bajas que ha sufrido el enemigo y de que están combatiendo hasta los enfermos, por necesidad. Añaden que los alemanes han evacuado a Pinsk.

Los rusos han ocupado últimamente las alturas que rodean a dicho punto.

AMSTERDAM, enero 18.—Informan de Viena que el estado mayor austriaco publicó el siguiente boletín:

"En la región al este de Rarancze desalojamos al enemigo de sus posiciones avanzadas, en las cuales nos atrincheramos, construyendo defensas de alambrado en los puestos avanzados.

"Los ejércitos del archiduque Joseph Ferdinand rechazaron tres avances del enemigo."

PETROGRADO, enero 18. — El ministerio de guerra publicó el siguiente comunicado:

"En el frente occidental los aeroplanos alemanes hicieron un "raid" en Shlok, Kurtenhof y Dvinsk.

"Se ha librado un duelo de artillería al sur de Riga y al este de Frederikstad e Illoukst.

"Nuestra artillería, al norte de Dvinsk, atacó con buenos resultados a los pueblos de Lavrenska y Dubelisni.

En el frente austro-italiano

Reconquista de posiciones por los peninsulares

LOS COMBATES DE OSLAVIA

DUELOS DE ARTILLERIA EN EL TRENTINO

Desistimiento de auxiliar a Montenegro

OTRAS INFORMACIONE

ROMA, enero 18. — Un hecho de armas muy importante ha tenido por teatro el sector de Oslavia, sobre el cual los últimos días los austriacos reconcentraron sus esfuerzos para obtener ventajas.

Las tropas italianas, con un arrojo admirable, desalojarón al enemigo después de una brillante preparación de la artillería de grueso calibre.

El generalísimo Cadorna dió a la publicidad el siguiente boletín, en que consigna esa operación y otras no menos acertadas realizadas durante las últimas 24 horas:

"A lo largo de la frontera del Trentino hubo acciones de artillería.

"Nuestro fuego contra el fuerte de Raible, en el valle de Seebach, destruyó parte de la cúpula y puso en fuga a destacamentos enemigos.

En las alturas en torno de Oslavia, nuestra vigorosa contraofensiva se desarrolló y nos permitió reconquistar pequeñas partes de trincheras del Norte tomadas por el enemigo. Se prosigue con éxito el avance.

"Los prisioneros tomados confirman que los austriacos empeñaron grandes fuerzas y sufrieron crecidas bajas.

"En el Carso la situación no cambió.

"Los aeroplanos enemigos arrojaron bombas sobre sitios inhabitados en la llanura del Isonzo inferior, causando escasos daños".

NUEVA YORK, enero 18. — Informaciones telegráficas de Berlín restransmiten el siguiente despacho oficial del estado mayor austriaco.

"En el frente italiano. Hubo duelos en varios puntos de los frentes del Isonzo y del Tirol.

"La trinchera conquistada cerca del cementerio de Oslavia fué evacuada por los austrohúngaros, debido al fuego concentrado de la artillería italiana sobre ese punto.

"Los aeroplanos austro-húngaros obligaron a descender a varios globos cautivos italianos y arrojaron bombas sobre los campamentos enemigos".

ROMA, enero 18. — Despachos de Chiasso dan cuenta de que en los últimos días de la semana anterior pasaron en dirección a la frontera italiana siete trenes con tropas austriacas y abundante artillería.

SITUACION MILITAR

EXITO DE LA OFENSIVA RUSA EN EL CAUCASO. — EN LOS BALCANES. — CAPITULACION DE MONTENEGRO. — LOS INGLESES VENCEDORES EN LA MESOPOTAMIA. — ACTIVIDAD EN EL FRENTE ORIENTAL. — LAS OPERACIONES AUSTRO-ITALIANAS. — EN FRANCIA Y FLANDES

A juzgar por las noticias procedentes de Constantinopla y Petrogrado, los rusos han emprendido en el Cáucaso una ofensiva en grande escala con fuerzas considerables. En un frente de 100 millas las tropas que manda el gran duque Nicolás han iniciado un movimiento de avance que hasta ahora ha obtenido resultados excelentes. Los turcos incapaces de resistir al empuje de las fuerzas moscovitas se han visto obligados a retirarse después de una semana de lucha tenaz y sangrienta. No hay más que pensar en lo terrible del invierno en el Cáucaso para darse cuenta de la enormidad de los sacrificios que la actual ofensiva está costando a los moscovitas. Bueno es recordar, ya que ello enaltece a los rusos, que éstos han realizado sus mayores esfuerzos en la época más cruda del año, como lo comprueba su ofensiva en los Cárpatos en el invierno pasado, su reciente fracasada ofensiva en Galitzia Wolhynia y Basarabia, y su actual avance contra los turcos en el Cáucaso.

Es evidente que los otomanos, en vista de la actitud asumida por los rusos, envíen refuerzos a su frontera con Rusia para impedir o tratar de impedir que el movimiento de sus enemigos adquiera mayor importancia y para evitar que, a consecuencia de una prolongada retirada, la moral de sus propias tropas se debilite. El soldado turco, que es fatalista y excelente para la defensiva, pierde fácilmente su ímpetu ofensivo si la derrota lo visita con frecuencia. Es, sin embargo, a las órdenes de jefes talentosos, que sepan explotar hábilmente su fatalismo, un soldado de moral muy resistente. Los telegramas anuncian que el estado mayor otomano ha enviado un cuerpo de ejército para reforzar a los que defienden las líneas del Cáucaso. Dicen también que se está pensando poner al frente de la campaña en aquella región a un general alemán, para lo cual suenan los nombres de von Scholtz, von Morwitz y von Linsingen, tres jefes que han conquistado altos prestigios conquistando terreno en Polonia y en Galitzia.

La anunciada ofensiva contra Salónica se sigue aplazando. Los alemanes, los búlgaros y los turcos continúan acumulando refuerzos en la línea que va desde Monastir hasta el norte de Kavalo. Mientras tanto, llegan informaciones sumamente interesantes sobre la situación de los montenegrinos. Un comunicado oficial de Viena hace saber que el rey y el gobierno de Montenegro pidieron el 13 del corriente la cesación de las hostilidades a fin de iniciar negociaciones de paz. Los austriacos contestaron que eso sólo era posible si el ejército montenegrino entregaba incondicionalmente sus armas. "El gobierno de Montenegro — añade el comunicado — aceptó esa proposición". Si esto se confirma y el hecho se produce, las tropas del general von Koevess podrán ir a reforzar a las que ocupan posiciones en la frontera griega. Posiblemente la capitulación de Montenegro es lo que están esperando los teutones para emprender su anunciada ofensiva contra Salónica. Desaparecido Serbia y Montenegro como cantidades apreciables en la guerra, la ocupación de Salónica resulta innecesaria. ¿Acaso intentan los aliados con sólo 250.000 hombres realizar un avance hasta el Danubio? Es probable que los altos comandos mediten sobre esto, y, dándose cuenta de los inconvenientes de la dispersión de fuerzas, evacúen Salónica sin gran lucha. Eliminados Serbia y Montenegro, puede afirmarse que los 250.000 aliados que se hallan en el tantas veces mencionado puerto griego están condenados a perecer.

A orillas del Tigris, en la Mesopotamia, continúan los éxitos británicos. Las tropas de refuerzo inglesas que manda el general Aylmer se encuentran ya a poca distancia de Kut-el-Amara. Esto ha obligado a los turcos, al mismo tiempo que retroceden en Orah y Waddi, a activar las operaciones contra los sitiados en Kut-el-Amara, con el objeto de poder disponer de todas sus fuerzas para oponerse eficazmente al avance del general británico, quien por ahora marcha arrolladoramente hacia el norte.

En los sectores de Riga y Dwinsk, en el frente oriental, los rusos han intensificado la acción de su artillería. Esto parece indicar que se proponen vengar en el norte el reciente fracaso que experimentaron en el sur. Esperemos.

Los austriacos confiesan que se han visto forzados a abandonar las posiciones que conquistaron hace tres días en las inmediaciones de Oslavia. Eso es lo único de que podemos dar cuenta relativo al frente austroitaliano.

En las líneas de Francia y de Flandes, fuera de los habituales duelos de artillería, no ha sucedido nada.

FRENTE OCCIDENTAL

RESULTADOS DE LA ULTIMA JORNADA

COMBATES EN FLANDES. — DEFENSAS ALEMANAS DESTRUIDAS. — CAÑONEO EN LOS SECTORES. —LUCHA CON BOMBAS DE MANO. — ACCIONES AEREAS. — BOMBARDEO DE LENS POR LOS ALIADOS. — EL APROVISIONAMIENTO DEL EJERCITO FRANCES. — REVISTA DE RECLUTAS EN ALDERSHOT.

PARIS, 18. — Las escasas noticias que han trasmitido del frente norte de Francia y de Flandes los corresponsales de los diarios parisienses, y asimismo ofrecen poca novedad los informes oficiales.

El único hecho saliente es el abandono aparente de toda nueva tentativa de los alemanes de reanudar su fracasada ofensiva en la Champaña y en Alsacia.

He aquí un resumen de las operaciones:

"No hay nada que señalar durante la noche, excepto entre el Somme y el Avre, en donde nuestra artillería fué bastante activa.

"Entre Westende y Middlekerke, nuestra artillería de largo alcance cañoneó una agrupación de tropas enemigas que sufrió bajas considerables.

"Atacamos y obligamos a huir a dos aeroplanos enemigos que se dirigían a Dunkerque y que arrojaron sobre los médanos cuatro bombas inútiles.

"Entre el Somme y el Aisne bombardeamos las trincheras enemigas en Herbecourt y Moulin-sous-Toutvent.

"Al norte del Aisne, nuestras baterías causaron importantes daños a las organizaciones enemigas de la meseta de Vauclers y de la Ferme du Choléra, al Noroeste de Berry-au-Bac.

"Al Este de las alturas del Mosa bombardeamos los depósitos enemigos cerca de Conflans, al Sur de Briey. Fué observada una espesa columna de humo y llamas que se elevaban de los edificios bombardeados".

LONDRES, 18. — El comandante en jefe del ejército británico en las líneas de Francia envió el siguiente parte:

"Durante la noche pasada fué activa la lucha con morteros de trincheras y bombas en la región de Givenchy.

"Hoy realizamos un ataque combinado con bombas, fuego de fusilería, granadas de mano y morteros de trinchera en el mismo punto, con excelentes resultados.

"Nuestro bombarleo fué eficaz en Frelinghem, Zwartelen. Al norte de Y[illegible] mos un gran incendio detrás de las líneas enemigas.

"La artillería enemiga reveló actividad en la región de Ypres".

NUEVA YORK, 18. — Telegrafían de Berlín que apareció el siguiente comunicado dado por el estado mayor general:

"En el Oeste no hubo nada que comunicar de alguna importancia.

"En Lens fueron muertos y heridos diez y seis habitantes por el fuego de la artillería enemiga.

"En el Este, las actividades militares han sido dificultadas por las tormentas de nieve en gran parte del frente.

"Sólo hubo encuentros entre patrullas en algunos puntos.

"En los Balkanes no hubo novedades de importancia".

PARIS, 18. — Los ministerios de agricultura, comercio y guerra, han celebrado varias reuniones, y después de estudiar algunas iniciativas emanadas de dichos departamentos, se pusieron de acuerdo sobre el plan que debe seguirse para atender eficamente al abasteciimento de los ejércitos en campaña y al pueblo.

A estos fines el gobierno ha procedido a revisionar muchos de los contratos celebrados con proveedores y numerosas concesiones han sido anuladas, firmándose otras que presentan mayores garantías de cantidad y de calidad de productos.

Al mismo tiempo se ha reforzado el número de inspectores de aprovisionamientos y nombrado algunos químicos para el necesario examen de todos los artículos alimenticios destinados a las tropas.

PARIS, 18. — Toda la prensa elogia el nombramiento del general Sarrail para el comando en jefe de todas las tropas aliadas en operaciones en Macedonia.

Se cree que verificado el mando supremo, se podrá dar impulso a la acción militar y se colocará el general Sarrail en condiciones de desarrollar sus brillantes dotes de táctico consumado que el mismo enemigo le

Se aceptaba por parte de Inglaterra que esta medida impresionó muy bien al público, estimando algunos periódicos que el mismo criterio debía predominar en Francia.

LONDRES, 18. — Se anuncia que el rey Jorge pasará revista precisamente en el campamento de Aldershok, a 60.000 reclutas que en breve serán enviados al frente de Francia para reforzar el ejército del general Haig.

Estas tropas han recibido cuatro meses instrucción, y están perfectamente equipadas y animadas de un buen espíritu de disciplina.

Se cree que estas fuerzas han sido retiradas de Serbia y de Montenegro para llenar los claros dejados en los ejércitos austro-húngaros que defienden el territorio imperial.

ROMA, enero 18. — Circula con insistencia la versión de que en los consejos de ministros celebrados en el Quirinal, con asistencia de varios generales, el rey Víctor Manuel significó su deseo de auxiliar a Montenegro, enviando una expedición militar.

La mayoría de los consejeros de la corona y los generales se expresaron en sentido contrario a esa iniciativa y algunos llegaron a apuntar la conveniencia de retirar las tropas italianas enviadas a Albania.

En vista de los consejos de los ministros y de los técnicos, el rey desistió de su propósito.

ROMA, enero 18. — La subscripción del tercer empréstito de guerra se prosigue con éxito que supera todas las esperanzas.

El Instituto de Seguros se subscribió con 27 millones de liras.

En todas las provincias se activa la subscripción. En los grandes centros, como Génova, Milán, Florencia, Turín, abundan las cuotas por fuertes sumas, en tanto que en otras regiones afluyen las subscripciones por pequeñas cantidades.

Se espera el concurso de los italianos en las dos Américas y se cree que el llamamiento del comité nacional a los compatriotas emigrados dará grandes resultados.

ROMA, enero 18. — Se anuncia que un crucero italiano apresó en aguas de Grecia a un hidroaeroplano turco, en el cual iba en calidad de observador el coronel otomano Idial Bey, que figuró mucho en la campaña de Tripolitania.

La nueva concentración

Gestiones y exploraciones

Se esperan las comunicaciones y la llegada de los emisarios destacados a varias provincias del interior, con el objeto de convocar a una reunión plena de los elementos adheridos y que se adhiera a la nueva concentración.

Entretanto se suceden las conferencias y entrevistas parciales en casa de los señores Ugarte y Villanueva, para acelerar los trabajos e imprimir bríos a la formación del conglomerado.

Los diputados Pastor y Líndor Fúnes se hallan en San Luis con la misión de convencer a los oficialistas, que responden a la tendencia demócrata, de la completa liquidación de estas huestes.

El diputado Lucio Fúnes emprende hoy viaje a Mendoza, a fin de asistir a la sesión de la junta ejecutiva del partido Popular, que resolverá colectivamente la separación del P. D. P.

Dicho congresal, como el señor Silvetti que se ausentó ya para esa provincia, pensaron en el primer momento acompañar en su renuncia al señor Villanueva, pero se convino más tarde que era de mayor efecto que ella se produjera después de un voto de la corporación en masa, lo cual se producirá el jueves o viernes próximo.

Los diputados Garzón y Ordóñez se encuentran actualmente en Córdoba, y es muy posible se produzcan novedades durante el acto de la convención provincial del 25 del corriente convocada por el P. D. P. para elegir los candidatos a diputados nacionales y electores de presidente y vice de la república y donde tienen representación los amigos de aquéllos.

Conforme a lo resuelto por el comité central del partido Provincial de Jujuy, en el día de hoy elevarán su dimisión al comité ejecutivo del P. D. P. los senadores nacionales Zabala e Iturbe, y el diputado Miguel Iturbe. El otro colega de representación, don Daniel González Pérez, está ausente en Jujuy y se debe a su intervención la actitud asumida por los correligionarios de aquella provincia.

A la nueva conjunción de fuerzas se le denominará "Concentración Nacional" o "Partido Conservador" simplemente, y añádese que ha de establecerse que las fracciones adheridas a él o ella tendrán toda su autonomía en el orden local, cosa que no sucede en el núcleo demócrata.

"Le Vase d'Argile"

Nuevo drama de Enrique Larreta

Un canto á Francia

Escribe nuestro corresponsal en París:

«El ministro de la República Argentina, doctor Enrique Rodríguez Larreta, acaba de publicar su anunciada obra *Le Vase d'Argile*.

Escrita en un francés impecable, con el buen gusto que ha valido tan envidiable reputación al autor de *La Gloria de Don Ramiro*, la nueva producción ha despertado vivo interés y está llamada al comentario y la crítica en los círculos literarios parisienses e hispanoamericanos.

Trátase de un drama muy bello, «armonioso, de clásica pureza y alta inspiración cristiana», según acabo de leer en «Le Figaro».

Larreta ha dedicado a su nueva obra varios años de labor, trabajando como él lo hace, poco, pero concienzudamente.

Sus amigos de París, que son legión, sobre todo en el mundo literario, esperaban con impaciencia la obra de este amigo sudamericano que se ha aclimatado en nuestro medio, hasta el punto de ser, por su popularidad, por sus aficiones y su amor a Francia, un verdadero parisién.

Ningún representante diplomático extranjero tiene el ascendiente y la difusión social de Enrique Larreta, quien está en todas partes agasajado, mimado y consultado, principalmente por las damas.

Su verba fácil e ingeniosa se festeja siempre y vuelan de círculo en círculo sus espirituales y oportunas ocurrencias.

La guerra ha interrumpido, entre otras muchas cosas buenas, las famosas recepciones en la legación argentina, donde nuestro ministro y su esposa, la gentil señora Josefina Anchorena, recibían con exquisita amabilidad a la colonia rioplatense y a las notabilidades políticas y literarias de Francia

Le Vase d'Argile ha hecho, una vez más, de Enrique Larreta, el hombre del día en París, no solamente por el valor literario del drama, sino por el prefacio de la obra, dedicado a Maurice Barrés, el gran patriota e íntimo de Larreta, en el cual nuestro ministro canta a Francia con una pasión y un entusiasmo magníficos, que harán aún más popular y más querido su nombre.

«Amitié admirative», dicen los franceses. Grande, noble, generosa e inteligente amistad, decimos nosotros.

«En los días de dolor y de angustia se aprecia el valor de los amigos», decía una bella dama a nuestro ministro, felicitándolo, con lágrimas en los ojos, por su himno a Francia.

Para terminar estas breves líneas: Enrique Larreta visitará a Buenos Aires en el año corriente, e irá acompañado por su encantadora familia».

Coronel Lorenzo Latorre

Ha fallecido esta madrugada, en Flores, el coronel uruguayo Lorenzo Latorre.

Vecino de nuestra ciudad en la cual hacía una vida ejemplar y modesta, desde hace muchos años, los que no conocían su pasado no sospechaban que aquel anciano tranquilo fué, hace una cuarentena de años, un enérgico dictador, que sometió bajo un régimen férreo a la vecina república.

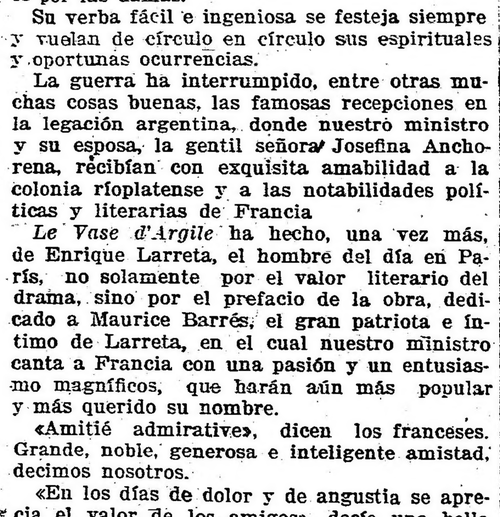

El tiempo, que ha transcurrido larga y benévolamente sobre la actuación del ex dictador, hará que las siluetas que se tracen sobre la personalidad que desaparece no tengan la crudeza que les prestaría una pasión o un juicio contemporáneo. Ha gravitado también, sobre la extinta figura, la tristeza de cuarenta años de destierro y la penumbra del exilio hará el juicio póstumo más sereno y benevolente.

"Tout compris tout pardonné", dice un admirable y profundo pensamiento de Jorge Sand. Es preciso, quizá, comprender también para perdonar ciertas actuaciones que han caído en la aberración o en el error, empujadas por los errores y aberraciones de la época. Latorre, hechura de cuartel, llegado al poder dictatorial con una noción simplista y primitiva de los deberes de gobierno, creyó hacer feliz a su patria implantando un sistema de tiranía. Quiso tranquilizar el país y lo obturó. Verdad que esa tranquilidad fué para el Uruguay la sombría tranquilidad del achatamiento, del miedo y de la despoblación del país.

La historia, al juzgar la personalidad del coronel Latorre, tendrá, sin duda, en cuenta su psicología y el marco en el cual se desarrolló su temperamento de mandatario discrecional y dominante. Elementos indispensables para apreciar con justicia la obra y la causalidad de mandatarios como el que desaparece, que han sido fruto frecuente de las democracias americanas en sus agitadas épocas de evolución.

Los sucesos de Campana

Continúa la huelga general

La protesta del Comercio

NUEVOS DESMANES DE LA POLICIA

Escenas condenables

Circulan distintas versiones con respecto a los episodios que acaban de producirse en Campana. La policía culpa de tales excesos a los obreros. Y éstos, a su vez, descargan toda la responsabilidad de lo ocurrido sobre los soldados de la gendarmería volante. Por supuesto — y es esto realmente sintomático — el comercio en masa se ha colocado del lado de los trabajadores y su actitud cerrando las puertas de sus negocios no responde a otro fin que al de protestar contra los procederes de los guardianes del orden.

De manera que las apariencias, por lo menos, condenan a la policía. Por otra parte, su actuación posterior en hechos derivados del mismo suceso, demuestran que la autoridad policial tiene verdadero empeño en complicar la situación de los obreros, predisponiendo a éstos a la revuelta.

Para comprobar estas intenciones, cuyo alcance no comprendemos, basta tener en cuenta los excesos condenables ocurridos en el Centro Gallego mientras se velaba allí el cadáver del obrero Antonio Rodríguez Botero, muerto por la misma policía. Los agentes, sin ningún motivo, penetraron en tropel en ese local y condujeron presas a todas las personas que asistían a la triste ceremonia. Ya puede suponerse el efecto de esa medida, tan inoportuna como violenta, realizada contra personas a las que sólo podía acusárseles de concurrir al velorio de una víctima de la autoridad.

CAMPANA, enero 18. — La población ofrece un aspecto rarísimo. La huelga es general. Ninguno de los gremios ha concurrido hoy a sus labores. El personal de los talleres del ferrocarril Central Argentino, de la compañía Oil, de la fábrica de papel, de los frigoríficos, etcétera, no tiene nada que reclamar de sus patrones, pero han adherido al paro como acto de protesta por los desmanes cometidos por la policía en perjuicio de los obreros de la refinería de petróleo.

El comercio, asociándose también a la actitud de los trabajadores, esta mañana no ha abierto sus puertas. Todas las casas de negocio permanecen cerradas.

Se teme que si este estado de cosas se prolonga, la población empiece pronto a carecer de los artículos más indispensables.

Por las calles del pueblo no se ven más que agentes de policía a caballo y armados a carabina.

La consigna que tienen es rigurosa. No dejan estacionar grupos de personas en la vía pública.

CAMPANA, enero 18. — Han llegado nuevos contingentes de fuerzas de La Plata y de Zárate para secundar a la policía de aquí. La población tiene ahora aspectos de cuartel.

Aparentemente, los obreros mantiénense tranquilos.

LA PLATA, enero 18. — Informamos ayer de la partida en tren expreso de un piquete de la gendarmería volante con destino a esa localidad y como los sucesos se han agravado en las últimas 24 horas, en tren expreso también salió de La Plata a las 4.30 de la tarde de ayer otro piquete de 30 hombres de caballería, al mando del mayor Cejas y capitán Copalo.

La jefatura ha informado que anteanoche a las 9.30 hubo un encuentro entre la policía y 200 huelguistas, haciéndose alrededor de 40 disparos, resultando herido el subteniente Luis Galetti, que en estado desesperante fué trasladado a la capital federal para su curación, y varios obreros, ignorándose el nombre de la mayoría, los cuales se asisten en el hospital local.

El comisario de Campana suministró anoche a la jefatura informes que son pesimistas.

Se temen nuevos y graves disturbios, pues reina entre los huelguistas gran efervescencia y la policía no procede con la calma y prudencia que la situación requiere.

SOBRE PRESUPUESTO

DISCURSO DEL DIPUTADO LE BRETON

UN INTERESANTE EXAMEN

CRITICAS JUSTIFICADAS

Damos a continuación el discurso pronunciado ayer en la cámara de diputados por el doctor Le Bretón, en el cual se establecen con claro criterio las responsabilidades del presente y del futuro, ante la sanción inconsulta del senado.

Sr. Le Bretón — En la sesión anterior, momentos antes de entrar, el presidente de la comisión, diputado Echagüe, nos propuso que arbitráramos un recurso para evitar la situación difícil en que se iba a encontrar el país de no tener presupuesto de gastos, con todos los inconvenientes de la paralización de la administración, o sino, con la perspectiva de que el poder ejecutivo pudiera salirse de los términos expresos de la constitución y de la ley.

Los temperamentos a adoptar eran: el presupuesto despachado por la comisión para 1916, considerado a libro cerrado, o, provisionalmente, el presupuesto de 1915, hasta tanto la cámara se reuniera y sancionara el despacho de la comisión.

Quizás lo mejor hubiera sido haber hecho una sanción con carácter provisional del presupuesto de 1916, sujeto ulteriormente a una discusión más amplia y a todas las modificaciones que en el debate pudieran entrar; pero, ante el apremio de tomar una resolución y haciendo un verdadero sacrificio, los diputados de este grupo resolvimos votar en la forma que expresó el diputado Saguier, es decir, con el carácter de provisional y para que cuánto antes se discutiera y se votara el presupuesto de 1916.

Vaiantes ministeriales—

El señor ministro de hacienda aceptó el temperamento y, después ha concurrido al honorable senado, y allí ha aceptado un nuevo procedimiento que, a mi manera de ver, cambia en absoluto los términos de la cuestión: importa invadir las facultades de la cámara de diputados e importa una desconsideración marcada para la comisión de presupuesto de la misma.

El señor ministro de hacienda, en nuestro recinto, acaba de hacer la defensa de las prerrogativas del senado. Séame permitido decir dos palabras sobre las prerrogativas de la cámara de diputados.

Pero antes de ello es preciso que dé una pequeña explicación de carácter político, para demostrar el criterio de uno y otro cuerpo.

La cámara de diputados, aquí reunida, está toda ella elegida bajo el imperio de la nueva ley electoral: los diputados han venido con un mandato popular, salvo rectificaciones a hacerse, esa es la orientación de esta cámara.

Sanciones cómodas—

El senado, por su composición, pertenece a una organización que obedece al régimen y al sistema antiguo: es por eso que votaciones de la índole de la sesión anterior le son fáciles y le son cómodas.

No es la primera vez que el honorable senado invade las prerrogativas de la cámara de diputados. Habíamos votado el presupuesto de 1915. Una vez en el senado, la comisión de presupuesto de ese cuerpo en pocas horas cambió por completo la contextura del presupuesto hecho por la cámara. Creó empleos y aumentó sueldos y gastos; y no se contentó con eso; hizo nuevas leyes de impuestos, como el impuesto a la importación de vinos, atribuyéndose el carácter de originaria, que la constitución le niega en materia de impuestos. Volvió el presupuesto en 9 de febrero y la cámara, urgida por la premura del tiempo y por lo urgente de la ley, aceptó la nueva imposición que venía del senado, por una leve mayoría. Y aquí me encuentro en muy buena compañía, que el señor ministro de hacienda no podrá en manera alguna desconocerla ni criticarla, como que se trata de uno de sus compañeros de ministerio. El entonces señor presidente de la comisión de presupuesto, diputado Saavedra Lamas, hoy ministro de justicia, criticó de la manera más dura y más severa la actitud del senado en este asunto del presupuesto, en lo referente a iniciativa del senado en materia de leyes impositivas. Y en el tomo séptimo del diario de sesiones, podrán encontrar, en las últimas páginas, junto con el despacho del senado, la oración pronunciada por nuestro estimado presidente, en la cual critica con firmeza y en términos mucho más amplios que los que yo uso en este momento, la actitud de la honorable cámara de senadores. Quiere decir, señor presidente, que para nosotros los antecedentes de la honorable cámara de senadores a este respecto no nos hacen ninguna fuerza y sólo nos inspiran un respeto bastante limitado.

Cálculo de recursos falso—

Pero he aquí que el señor ministro de hacienda, procediendo con un criterio inexplicable en un hombre de finanzas, abandona por completo la parte económica de la ley para limitarse a su aspecto puramente legal.

El señor ministro de hacienda se olvida de que el presupuesto de 1914 fué seriamente combatido en esta cámara; olvida que se dijo entonces que el cálculo de recursos era un cálculo ficticio y hasta se señaló aproximadamente la cantidad de déficit a producirse.

Y hoy, después de un año en el que se ha realizado cuanto se predijo, cuando ha podido comprobarse que el cálculo de recursos era absolutamente falso, el señor ministro no vacila en aceptar este presupuesto que el senado se lo presenta en bandeja, no obstante tratarse de un presupuesto desprestigiado desde su iniciación hasta su terminación.

Se trata de un presupuesto inaplicable. Podría preguntársenos por qué lo hemos aceptado en la sesión última; pero no debe olvidarse que el alcance de la última votación de la cámara era prorrogar este presupuesto sólo por unos meses, que se trataba de una medida provisional, impuesta por la necesidad de hacer algo; pero la prórroga definitiva de este presupuesto para todo el año es absolutamente inadmisible ante el criterio económico y financiero más simple.

Sr. Ministro de Hacienda. — Hay 45 millones de economías.

Sr. Le Bretón. — Voy a hablar de las economías.

Economías que no son—

Las economías son de una índole un tanto peculiar. Se economiza y se deseconomiza. En todo momento se cuenta con el acuerdo del gobierno que salvará del paso cuando se vea la imposibilidad de marchar con una partida reducida. Me bastaría citar un caso, para que se vea con qué criterio se introducen estas economías. Hemos aumentado en un 70 por ciento el tonelaje de nuestra escuadra; es sabido que el precio del carbón se ha elevado a las nubes; no obstante esas circunstancias, economizamos en carbón 390.000 pesos, o sea el 27 por ciento sobre el presupuesto de 1914. Se ve bien claro que la economía es puramente de forma, que se introduce al sólo objeto de hacerla figurar en el presupuesto, porque es bien sabido que cuando diga el ministro de marina que la partida para carbón se le ha agotado y que no puede mover los barcos mientras no se aumente, es natural que vendrá el acuerdo y el consabido crédito suplementario. ¡Es así cómo se hacen las economías y cómo aparentemente se equilibran los presupuestos! Se habló también de economizar dejando en suspenso el año fenecido, que sólo se llenarían los que fuera urgente llenar. Sin embargo, puestos como el de capellán general de la marina y capellán general de guerra, que hubieran podido ser perfectamente desempeñados por cualquiera de los otros capellanes, fueron llenados inmediatamente de producidas las vacantes.

Hace dos días acompañamos al cementerio los restos del malogrado juez del Chaco, que acaba de morir. El senado ha dado ayer el acuerdo para reemplazarlo. ¡Y eso que están los tribunales de feria y no había urgencia en llenar ese puesto en el mes de enero! Este es el modo cómo se entienden las economías. Se hacen en unos casos y en otros no. Por mi parte, no tengo fe sino en las economías que se hacen por el congreso y que figuran en la ley de presupuesto, porque economías que están sujetas a la buena o a la mala voluntad de un ministro, ya sabemos que de un momento a otro pueden quedar sin efecto!

Sr. Ministro de Hacienda. — Pero no quedan.

No son necesarios nuevos impuestos—

Sr. Le Bretón. — Se nos habla a cada paso de las leyes impositivas. He sostenido en la cámara cuando se trató el presupuesto del año pasado, y lo he repetido cuando se discutió el de este año, que no es necesario ningún impuesto nuevo. Si se cobraron los impuestos actuales, si se hicieran funcionar las leyes vigentes como deben hacerse funcionar, no habría necesidad de eso. Sostengo y lo he demostrado ya, que hay una cantidad de impuestos que se perciben por particulares, que ellos, perciben para sí, para su negocio, y esperaba la discusión de las leyes impositivas para exhibir casos típicos de trusts por los cuales esos impuestos van directamente a arcas privadas, y demostrar que hay sindicatos que están constituídos para explotar artículos de consumo general en su beneficio propio y directo.

Así vemos, tanto en los impuestos internos como en los derechos de aduana, rubros importantísimos que disminuyen día a día, porque mediante una maniobra cualquiera, a la sombra de la tarifa de avalúos, se ha hecho pasar como libres de impuestos la mayor cantidad posible de artículos que vienen incluídos y dentro hay una cantidad de artículos que deben pagar mayor impuesto. Sin embargo, el pueblo paga el impuesto que debieran tener, pero las arcas fiscales no los han cobrado.

Sr. Ministro de Hacienda. — Son fraudes, son contrabandos, son delitos que el señor diputado está en la obligación de denunciar concretamente, como cualquier ciudadano.

Sr. Le Bretón. — No con contrabandos; son malas clasificaciones y malas aplicaciones de las tarifas.

Sr. Ministro de Hacienda. — El señor diputado habla de artículos que vienen dentro de otros que pagan menor derecho. Ese es un caso neto, de contrabando, definido por la ley; y todo ciudadano debe denunciarlo como delito

Sr. Le Bretón. — Y de esta clase de artículos tengo aquí la documentación completa y la he de demostrar a su tiempo.

Pero es que pasan dificultades a cada rato Es que la administración tiene una cantidad de resortes flojos. Uno de ellos es el de la inspección de las sociedades anónimas.

La percepción deficiente de las rentas—

¿Cómo vamos a saber nosotros qué negocios efectúan las sociedades anónimas que tienen negocios en el país, sea vinculados a una alta protección, sea a un derecho interno que cobran indirectamente, sea el ahorro popular que acumulan, si no tenemos una constancia, una publicación oficial, una publicación cómoda de los balances y demás datos relativos a esas sociedades?

Cuando como miembro de la comisión de presupuesto he ido a inspección de sociedades anónimas y he pedido los balances e informes relativos a ellas, se me han dado planillas e informes ridículos; no había constancias, no había datos; era imposible sacar nada útil de los papeles que se me daban; no había balances. Así se intima a una sociedad tal que presente sus balances y ésta contesta: tenemos que consultar a los directores que están en Europa; y al mismo tiempo que esas sociedades para cumplir la ley argentina consultaban a los directorios que están en Europa, en los anuarios que se publicad en todas las capitales europeas estaban todos los datos y antecedentes negados aquí al gobierno argentino.

Es como consecuencia de procedimientos y organizaciones de esta clase que no hay impuestos que sean suficientes jamás. Todos los impuestos se cobran y perciben mal, y así vamos acumulando de año en año mayor número de dificultades.

El mismo procedimiento se observa en el hecho de tomar un presupuesto conocidamente malo, que ha realizado su experiencia y que ha demostrado que está fracasado y quebrado como presupuesto, para presentarlo el señor ministro de hacienda y la mayoría accidental del senado como la ley de gastos que ha de gobernar al país en el año corriente. No queremos que se paralice la administración: pero queremos que se haga la discusión; y si por desgracia no se quiere hacer en los meses de receso, tenemos la seguridad de que se hará en el mes de mayo: habría entonces una buena parte del año que gozaría de un presupuesto mejor equilibrado que el actual.

Ahora, el señor ministro hace una promesa respecto de la cual no tengo mayor interés. Cada seis años, cuando hay cambio de gobierno, se procede de otro modo, y esto por una elemental consideración hacia aquéllos que van a tener que aplicar el presupuesto del ejercicio entrante. Se ha dejado al nuevo gobierno la preparación y la organización de este nuevo presupuesto y por eso encuentro raro que recién ahora lo entre la precipitación al señor ministro de anunciar que va a presentar el presupuesto de 1917 en mayo de 1916; precisamente, en el año en que se justifica un retardo en la presentación de esa ley.

Las finanzas en el nuevo gobierno—

Lo que me alarma, no tanto por mi grupo político, sino por el país entero, es este sistema de presupuesto que venimos cerrando uno tras otro, con grandes déficits, con grandes operaciones a corto plazo, pagando altísimos intereses, sin una organización seria de nuestra administración. Tengo para mí que el gobierno que venga, cualquiera que sea, va a tropezar con dificultades enormes para desenvolverse, y si la situación del señor ministro actual es cómoda, porque muy pronto va a abandonar las responsabilidades del ministerio, en cambio, la situación del país que permanece, no va a ser nada grata. El malestar financiero, que se va produciendo con este sistema de finanzas, más o menos bien combinado, con leyes dictadas así a la ligera, para salvar dificultades y salir del paso, es sumamente grave; y, en ese sentido, he levantado mi voz para deslindar las responsabilidades que correspondan ante las consecuencias que este sistema de presupuesto va a originar o va a traer a las finanzas generales del país.

Por el momento es todo lo que tengo que decir.

CARLOS GUIDO Y SPANO

Una nueva etapa ha venido a confirmar la gloria del insigne vate Carlos Guido y Spano.

En el templo de su arte le visitamos ayer, habitación que tiene misterios de iglesia y alegrías de jardín, unción de plegarias y trinos de amores, notas soberanas que despiertan en el alma todas las sensaciones de la belleza y de la grandiosidad.

No es un año más que se desliza junto a la cama del poeta sumido en ella hace mucho tiempo; no es un año más, repetimos, que marca el compás del tiempo, porque Guido y Spano no envejece: su alma siempre joven, siempre alegre, ha logrado detener a su alrededor todos los achaques y se nos muestra siempre en todo el esplendor de su entusiasmo, con bríos juveniles, con poesía y aromas de flores, con nuevos cánticos repletos de fuerza, saturados de vida.

Y la voz del poeta tiene timbres de gloria y resuena como un eco de religiosidad, dulce y fuerte, a la par relatando anhelos, descifrando ilusiones y poniendo en todas las cosas el sello de su arte, el encanto de su alma, el atractivo especial de su robusta inteligencia.

Como en los tiempos de sus mocedades, Carlos Guido y Spano es el cantor del amor, de las flores y de la Naturaleza; el sol y el cielo le prestan notas divinas y las flores traducen en su alma el lenguaje misterioso de sus querellas, que él sabe descifrar, exponiendo con vivos colores los tonos de su halago.

Todos los sentimientos dulces, profundos y poéticos han repercutido con músicas divinas en el pecho del vate, y él los ha cantado refinados por su espíritu delicado, engrandecidos por el brillo de su fantasía.

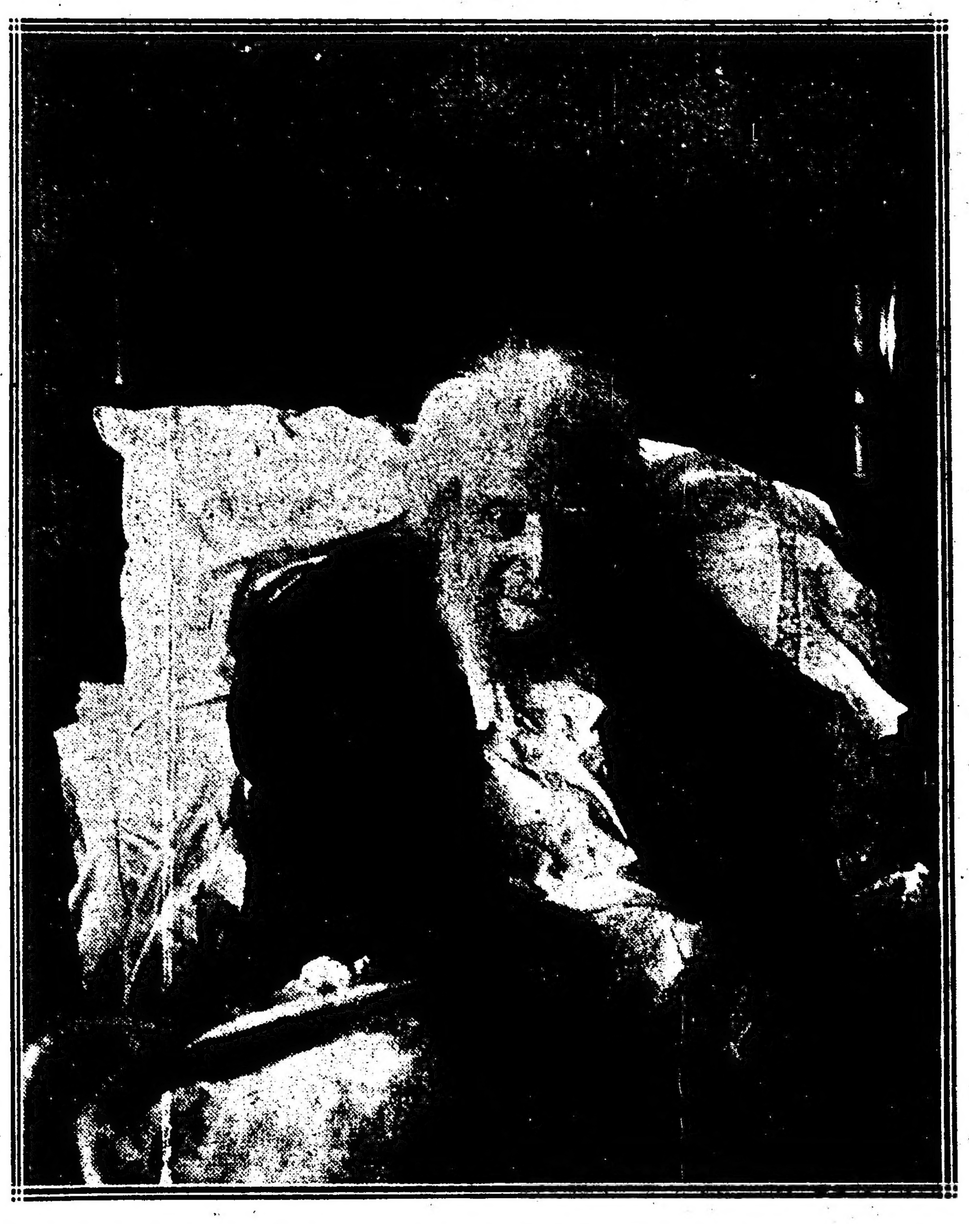

Es Guido y Spano una tradición gloriosa de nuestro arte, de nuestro ambiente y de nuestra vida, es la representación dichosa del Genio argentino.

¡Un año más para el poeta! Un año más de afectos y de sentimientos consolidados, cada vez más íntimos y más fuertes, expresados al pie de su lecho, santuario de su alma y altar de su gloria, al que llegan con entusiasmo nuestros votos fervientes de cariño y admiración.

NOTAS DE LA GRAN GUERRA

COMENTARIOS MILITARES

Dice "El Imparcial" de Madrid:

La inmovilidad de los ejércitos en sus respectivos frentes y posiciones parece una suspensión de hostilidades, un descanso en el continuo bregar de los beligerantes.

No se cuenta el cañoneo, ni tiene importancia el que una mina explote bajo las trincheras y, lanzando al aire los pedazos de sus defensores, haga en tierra un hoyo u embudo por cuya preciosa posesión se den bayonetazos dos bravas compañías o dos esforzados batallones. El hecho es un episodio sin importancia material ni trascendental estratégica, pero forma así como una gimnástica para desentumecer la moral de las tropas, muy expuesta a debilitarse en las comodidades y sibaritismos de la trinchera permanente.

Porque, tanto de una como de otra parte, la trinchera no es ya aquella zanja del principio de la guerra, encharcada de lodo mal oliente y con inmundas grutas, semejantes al cubil de las fieras.

El tiempo, el trabajo, la experiencia, el justo afán de conservar a toda costa la salud de los soldados, ha convertido las obras defensivas en acantonamientos donde la higiene y los buenos principios del arte de la guerra colaboran juntos en hacer habitables y al mismo tiempo inexpugnables, en lo posible, los sistemas u organizaciones (esta es la palabra de moda) defensivas.

Es significativo el detalle de que un industrial español que compraba en el extranjero radiadores para calefacción no encuentre fábrica que le provea pues todos los aparatos que se construyen son adquiridos por los ejércitos para sus trincheras y alojamientos de campaña.

La guerra en Rusia efectivamente, no necesita menos precauciones. Trincheras con calefacción, luz eléctrica y agua potable; cocinas limpias, matraderos, hornos, estufas de desinfección, baños; nada falta en los diversos frentes estratégicos de Francia y de Rusia.

En el italoaustriaco también se trabaja en idéntico sentido, y a la acción oficial reúnese la del país; todas las damas italianas se despojan de sus abrigos de pieles, de las pieles que adornan las alcobas y los despachos en las casas elegantes, y envían a los campamentos ese regalo por valor de millones de liras.

Sólo considerando ese esfuerzo nacional de todos los países y el progreso en las prácticas higiénicas llevado a los ejércitos se comprende que, por primera vez desde que el mundo es mundo, las bajas por enfermedades sean infinitamente menores en la guerra que las producidas por el cañón, por el fusil y por el sable.

El cólera, espectro que seguía a todos los ejércitos en la guerra, apenas nace muere en su propio germen; el tifus, huésped obligado de todos los campamentos, huye de las tropas como de su más encarnizado enemigo; el tétano, compañero inseparable de las heridas, ya no ronda las tiendas de las ambulancias ni las salas de los hospitales; no mueren más hombres que los que no hay medio humano de salvar.

En cambio, los combates revisten unos caracteres de mortandad fuera de todo cálculo; la aplicación de los modernos explosivos a la artillería y de la mecánica a las ametralladoras han destruído todos los principios que la táctica dedicaba a hacer menos vulnerables las formaciones. Si éstas son delgadas, con amplios espacios, abiertas y móviles, carecen de fuerza para el ataque y para la defensa; si buscando esa fuerza se apelmazan, se agrupan en masas, en el antiguo tacto de codos, la ametralladora las barre como el viento las hojas secas en otoño y el cañón las dispersa por los aires con el poder expansivo de la explosión de sus granadas.

Las noticias presagian una gran ofensiva alemana sobre el frente defendido por los ingleses en Francia. Búlgaros y alemanes detenidos en la frontera griega aguardan la última palabra del rey Constantino; quizá antes de que la pronuncie hablen los fusiles y las bombas de mano en las orillas del Iser y volvamos a saber de otra hecatombe como las que han marcado sangrientas etapas en los avances y retrocesos de la guerra.

LAS PRECAUCIONES ALEMANAS CONTRA EL INVIERNO RUSO

Del "Rousskoie Llovo":

Los alemanes han consagrado el sumum de la atención al estudio de las condiciones sanitarias para el invierno. Destacamentos sanitarios especiales están encargados de mantener el aseo en las trincheras. Trincheras y soldados deben conservarse en un estado de limpieza hasta donde sea posible: así reza el reglamento severo de los alemanes durante la temporada de invierno.

Una cantidad importante de alcohol es entregada a cada soldado a fin de friccionarse el cuerpo, y en cuanto al aseo en las trincheras, es corriente entre los soldados alemanes la siguiente broma de uno de sus generales:

"Se sujeta una escoba en la extremidad de un palo. Cuando la escoba trabaja poco en la trinchera, el palo debe pasearse largo tiempo sobre las costillas del soldado de servicio en la trinchera".

Se prescribe, bajo penas severas, cuidar que no haya nunca latas de conservas vacías, arrojadas a las trincheras, y se recuerda constantemente a los soldados:

"Tengan presente que una lata de conservas, cerrada, contiene sus alimentos y sus fuerzas para pelear, mientras que en otra vacía, arrojada a sus pies, se encuentran los gérmenes de la tifoidea y del cólera".

Al acostumbrar a sus soldados a las condiciones de la campaña de invierno en Rusia, los alemanes prevén hasta los menores procedimientos de guerra que van a seguir. Adaptan, a los trineos y a los patines de los trenes, carretillas, cocinas ambulantes y calderas de enormes dimensiones. Ajustan, además, a unas vaquetas y a pequeños trineos, ametralladoras y cañones livianos.

En las fábricas de Krupp, se sabe que los mejores ingenieros trabajan con empeño en la construcción de cañones pesados desmontables, a fin de transportarlos más fácilmente en piezas separadas.

Los alemanes han previsto también, que debido a las nevadas intensas, considerables en profundidad, sería en extremo difícil, cuando no del todo imposible, el cavar las trincheras, sobre todo cuando esta operación deba realizarse en un corto espacio de tiempo. Para aminorar estos inconvenientes, han organizado destacamentos especiales que tienen la misión de taladrar, mediante herramientas a propósito, las perforaciones previas en la tierra helada, donde después colocan los cartuchos explosivos. Hecha una señal, se produce la explosión; la tierra salta en una faja ancha, y al volver a caer, bastan diez minutos para alejarla a pala.

Siendo difícil de establecer el alambrado en un suelo helado, para lo cual hace falta clavar en la tierra miles de barillas, los alemanes se proponen, por esta razón, defender el acceso a sus trincheras de primera línea mediante minas. En esto cuentan también con la nieve para disimular con ella los puntos peligrosos para el asaltante.

Por último, sabiendo que las tempestades de nieve en Rusia interrumpen las comunicaciones, por sus remolinos y amontonamiento, los alemanes han tomado medidas en consecuencia en todas las líneas férreas; han preparado de antemano locomotoras especiales, las que tendrán que despejar las vías y sobre los grandes caminos, centenares de apisonadoras aplastarán las capas de nieve acumulada.

DOS ANECDOTAS DE LORD KITCHENER

Lord Kitchener tiene en el ejército británico la fama de hombre, nada comunicativo, que no gusta de las entrevistas periodísticas. Detesta la pereza, la lentitud, la indecisión. Se decide en seguida, habla poco, expresa sus ideas concisa y sobriamente, y lo mismo sus órdenes y mandatos.

En Londres, en el War Office encontraba muy frecuentemente a un oficial muy elegante, demasiado elegante, al que no faltaba como buen "gentleman" el indispensable monóculo. Un día lo llamó. Algo intimidado, el oficial se presentó ante Kitchener sin figurarse a qué debía al alto honor de ser llamado por el general. Pocas palabras le bastaron:

—¿Lleva usted siempre ese monóculo?

—Siempre sir.

—¿Está usted obligado a ello, lo requiere su vista o puede desprenderse de él?

—Realmente sir. Es una necesidad para mí.

Lord Kitchener tras una breve pausa replicó:

—Siento haberos molestado infructuosamente. Tenía la intención de agregaros al estado mayor general, pero no deseamos allí más que hombres de "buena vista". Es todo lo que tengo que deciros...

Y se levantó. La audiencia había terminado.

En un campo inglés de maniobras, lord Kitchener observaba los ejercicios de trincheras e inspeccionaba un cuadro de trincheras. "modelos", según el juicio del comandante instructor, muy satisfecho de su obra.

Terminada la visita de inspección, el mayor acompañó al mariscal hasta su automóvil, y esperaba un cumplimiento, una apreciación. Lord Kitchener ante el automóvil se detuvo, y dijo:

—Mayor, seré franco con usted. ¿Quiere saber lo que pienso de vuestras trincheras? Que no sirven ni para el Ejército de Salvación.

El automóvil arrancó con estrépito. Y el comandante quedó como estupefacto envuelto entre una nube de polvo... ¡nube de confusión!

Una instantánea interesante enviada por nuestro corresponsal en el teatro de la guerra: El kaiser, rodeado por su estado mayor, estrecha la mano a los oficiales que se han distinguido en los últimos combates

LOS NIÑOS EN LA GUERRA

Cuando estalló la guerra fué movilizado un señor Chatain, de Pierrefitte (Sena y Marne), en donde vivía con su familia compuesta de la madre, tres hijos varones y una niña.

El mayor de los varones, Gustavo Chatain, de 15 años de edad, quedó impresionado por la partida del padre, al punto que quiso ir él también a combatir en el frente.

Sin decir nada a su familia, fuése a Senlis, en donde se ponían en marcha los regimientos 238 y 292 de infantería.

Gustavo Chatain siguió las tropas sin que nadie se apercibiera de ello, y en Alsacia asistía a los primeros combates. Los soldados conmovidos al ver con qué valentía se portaba el niño al lado de ellos lo adoptaron en sus filas y desde entonces, sin tener ya que disimularse, el joven Chatain hizo bravamente la campaña.

El niño se batió en el Marne, en el Aisne y fué herido por una bala en el hombro en el combate de Fontenoy. Después de curado volvió a batirse y recibió una bala en una rodilla. Además, había contraído reumatismos viviendo en las trincheras.

Enviado a Brest en donde se le curó y quedó restablecido, volvió al frente, pero una orden ministerial le obligó a juntarse con su familia.

Llegó a Pierrefitte con los galones de cabo y la cruz de guerra que el general comandante del departamento del Sena le colocó últimamente sobre su pecho en el cuartel de los inválidos.

En noviembre 14 de 1915, Gustavo Chatain fué mencionado en la orden del día del cuerpo décimotercero.

MOVILIZACION DE LAS SOLTERAS

El periódico de Berlín, "Lokal Anzeiger", pide que las mujeres de diez y seis a veintidós años de edad, cumplan uno de servicio voluntario en los trabajos agrícolas, cubriéndose los gastos de sostenimiento con el producto de un impuesto al celibato.

Por su parte, el alto comando austriaco ha entregado la siguiente comunicación a la prensa de Viena:

"En breve se ordenará una especie de movilización general de mujeres para hacer determinados trabajos, esperando así, aumentar el rendimiento de ciertas industrias y dando el medio de que muchos hombres empleados en ellas puedan marchar al frente".

LOS EXITOS DEL CORONEL GARIBALDI

(De "Le Journal" de París)

Numerosas cartas de militares que combaten en el frente, refieren los soberbios éxitos obtenidos por el coronel Pepino Garibaldi, el que se ha revelado un verdadero guerrero, como su abuelo.

Con su regimiento ha realizado verdaderos milagros, allí donde ningún otro cuerpo hubiera llegado.

Su habilidad se ha manifestado sobre todo, en las estratagemas, que le han dado siempre espléndidos resultados; proporcionalmente, las más grandes pérdidas sufridas por los austriacos, le han sido inflingidas en las regiones comandadas por el bravo coronel Garibaldi.

Cómo trabajan las telefonistas

Una cantidad de datos novedosos e interesantes

Cómo se ha desarrollado el teléfono en la Argentina y en el resto de Sud América

Como todo el mundo hace uso del teléfono y sabe apreciar sus múltiples ventajas, sobre todo cuando se obtiene rápida comunicación, acaso resulte entretenido, interesante y novedoso explicar al lector — que seguramente en más de una ocasión habrá protestado con y sin razón — en qué forma trabaja el personal de la Unión Telefónica y obtener una información de la importancia que ha adquirido este sistema de hablar a largas distancias en la Argentina y resto de la América latina.

Nos parece fuera de lugar historiar cómo el escosés Alejandro Graham Bell inventó en 1876 el teléfono, hallándose radicado y nacionalizado en los Estados Unidos, ya que fué la gran república del Norte la primera en adoptar este maravilloso servicio, pasando de allí rápidamente al Canadá, Europa y luego a Sud América.

Más interesante es conocer cómo trabaja el gremio de telefonistas y cómo se ha desarrollado este sistema de comunicación en la Argentina y en el resto de la América latina...

En la Unión Telefónica—

No era posible preparar un artículo de esta índole sin la debida documentación. Optamos por realizar una visita a la Unión Telefónica.

—¿Cuántas mujeres trabajan en la compañía? — fué nuestra primera pregunta.

—En la metrópoli 833 señoritas y en el interior 370. Hombres 262 en Buenos Aires y 340 en la campaña.

Cómo se inician las telefonistas—

En general el buen público tiene en ciertos momentos sus arrebatos contra las pobres telefonistas. ¿Quién no recuerda haberlas maltratado alguna vez? Hay que convenir que es un gremio digno, por más de un concepto. Digamos ante todo que la empresa pone sus reparos antes de aceptar a las postulantes, y que las hay que pertenecen a familias que el azar de la suerte las ha reducido a una situación económica precaria. Las candidatas a telefonistas ingresan a la escuela especial teórica es un curso que dura cuatro semanas, más o menos; todo depende de la aptitud de cada una. De esa escuela salen a las oficinas a practicar desde ese momento perciben 20 pesos mensuales. Cuando ya están en condiciones de ser operadoras, reciben el primer sueldo de 50 pesos. La inmensa mayoría ganan de 70 a 80 pesos mensuales.

El primer ascenso de las operadoras es a auxiliares. Cada nueve operadoras tiene una auxiliar. En cada oficina hay dos jefes en cada turno. Las auxiliares perciben entre 90 y 130 pesos mensuales. Los jefes hasta 150.

Los servicios—

Permanecen 7 horas de trabajo, mientras dura el servicio, tienen tres descansos y en esa forma queda reducido el trabajo real y efectivo a seis horas y cuarto.

Avenida, que es la estación que atiende al mayor número de abonados, tiene seis servicios, en esta forma: 22 señoritas entran a las 6 a. m., 24 a las 7, 20 a las 9, 23 a la una de la tarde, 44 a las 2 y 31 que permanecen de servco desde las 11 de la noche a las 6 de la mañana.

Las horas de mayor trabajo son de las 11 de la mañana a las 6 p. m.

Durante las horas de servicio se les da: café con leche por la mañana, almuerzo a las que trabajan de 11 a 12 y te con leche por la tarde.

Conviene advertir que de acuerdo con las disposiciones terminantes de la ley del trabajo de la mujer y del niño está de hecho prohibida toda labor del sexo femenino después de las 9 de la noche.

Nos consta que la gerencia de la Unión Telefónica ha realizado gestiones ante el Departamento Nacional del Trabajo para que, en atención a la gran demanda de comunicaciones, se permita a las telefonistas atender a los abonados hasta las 11 p. m. Con ese fin fué elevada una solicitud que firmaron también las empleadas en cuestión, con el deseo de mejorar sus sueldos; pero también nos consta del mejor origen que esa solicitud será despachada desfavorablemente, vale decir, que se cumpla en todas sus partes la legislación vigente.

Lo que quiere decir es que ese servicio nocturno será atendido como hasta ahora por hombres.

Todo el personal, por turno, tiene un día de descanso por semana; las que trabajan los domingos eligen cualquier otro día de la semana para holgar.

Los domingos sólo trabajan 70 telefonistas en al Avenida.

Cada empleada atiende a 80 abonados.

En proporción con el número de abonados, siguen por orden después de Avenida: Libertad, Juncal, Mitre, Buen Orden, Palermo, Belgrano y Barracas.

Todas las estaciones funcionan en locales propios.

Aspecto de las estaciones—

Desde luego, la impresión que experimenta el que visita el amplio salón de operadoras en la Avenida, es que impera una rigurosa disciplina. Y se explica que así sea, pues en otra forma resultaría una verdadera anarquía.

Ya puede imaginar el lector la tarea que tiene que realizar cada señorita, sentada frente al tablero general, con su receptor colocado en los oídos y el transmisor al alcance de su boca, atendiendo a sus abonados, que llaman uno tras otro, y en determinados momentos muchos a un tiempo; tienen que atender con celeridad, pues, como hemos dicho, cada grupo de ocho operadoras tiene una auxiliar que las vigila constantemente.

Cómo los abonados reciben comunicacion—

Es notoria la transformación operada en los aparatos modernos, que suprimieron la manija. Ahora el abonado descuelga el tubo y al colocarlo al oído se enciende una pequeña luz en el conmutador que atiende la empleada, la que recibe las indicaciones del número con el cual se desea conversar. Inmediatamente la señorita quita la aguja, por decirlo así, del abonado y la coloca en el agujero del que quiere comunicación, si es que éste está dentro del radio que ella atiende; por ejemplo, si los dos aparatos corresponden a Avenida, y si por el contrario uno de Avenida desea comunicarse con Juncal, la señorita llama a la citada estación y le pide que la una con el número solicitado. El procedimiento es sencillo y rapidísimo. La dificultad consiste en que cuando se reclama comunicación el llamado esté ocupado o bien no se interprete bien el pedido.

Se nos ocurre que la explicación es clara y al alcance del más lego, no obstante la opinión de un veterano telefonista y acaso el más alto empleado de la compañía, quien nos manifestó que resultaba algo así como una cosa obstrusa explicar lo que antecede al público.

La sociedad del personal telefónico—

Desde 1910 existe entre el personal de la Unión Telefónica una sociedad fundada para prestar ayuda mutua a sus asociados en caso de enfermedad y socorrer a las familias en los casos de fallecimiento.

El capital social se constituye por las cuotas que abona el personal y la contribución que aporta la compañía proporcionalmente a sus utilidades. Por donaciones y otras contribuciones, y con los intereses que devenguen el capital social.

Los fondos son fiscalizados y administrados por una comisión directiva en la que participa el personal, por la comisión local de la compañía, el administrador general, el secretario de la misma y un empleado de la misma elegido por los socios.

La sociedad tenía en 1911 la cantidad de 1.444 socios, 2.141 en 1912, 2.469 en 1913; alcanzó a 2.861 en 1914.

En cuanto al capital social, tenía $ 15.321 en 1911, subió a $ 27.798 en 1912, a $ 41.185 en 1913 y $ 48.655 en 1914.

En la actualidad la sociedad cuenta 2.861 afiliados.

Hasta la fecha la compañía ha dado pesos 143.000.

Desde su fundación, de 1910 a 1915, se ha abonado por subsidios a los deudos de los fallecidos $ 13.000.

Durante ese lapso de tiempo fallecieron 8 señoritas y 29 varones.

A título de subsidios por enfermedades en cuatro años, $ 34.000.

Condiciones higiénicas—

Hay quien supone que las sucursales de teléfonos son focos de tuberculosis, lo cual constituye un error, pues a las postulantes que se presentan para optar un puesto se les exige un certificado y se las somete al examen de los médicos de la compañía.

Además, se las hace observar durante las horas de servicio severas reglas de higiene; cada empleada tiene su ropero para dejar su guardapolvo y antes de tomar el servicio desinfectar los trasmutadores y receptores. Además, se ejerce una escrupulosa vigilancia, de manera que la que presenta el menor síntoma de una afección, sobre todo en las vías respiratorias, no se la deja trabajar.

Teléfono en la América latina—

No tenemos a mano los datos de la Cooperativa Telefónica, pues no ha sido nuestro objetivo principal ocuparnos fundamentalmente de la explotación de este negocio, sino de las condiciones en que trabajan y son retribuídas las telefonistas, pero tenemos algunos datos que completan esta crónica: la Unión Telefónica, únicamente, atiende actualmente a 30.000 abonados en la Capital Federal y 5000 en el interior de la República.

En 1914, si hemos de atenernos a un artículo aparecido en el interesante "Boletín de la Unión Panamericana", órgano de la Internacional de las repúblicas americanas, correspondiente a octubre de 1915, titulado "El teléfono en la América latina" el 1.º de enero de 1914 había 232.816 teléfonos y 599.626 millas de alambres telefónicos. En estas empresas se había invertido un capital que ascendía a $ 43.717.000 oro.

La República Argentina figuraba a la cabeza de todos los demás países latinoamericanos con 74.296 teléfonos y 239.478 millas de alambres telefónicos. Después México, con 41.861, el Brasil con 39.183, Chile con 19.708, Cuba con 16.097, y el Uruguay con 13.599. En proporción con el número de habitantes, el Uruguay figuraba a la cabeza con 1.05 por ciento, y le seguían la Argentina con 0.85; Cuba, con 0.75; Panamá, con 0.63; y Chile, con 0.56.

En la estadística, Buenos Aires figuraba a la cabeza con 47.781 teléfonos. Luego México, con 18.299; La Habana, con 12.397; Río de Janeiro, con 11.379; y Montevideo, con 8.049. Sin embargo, en proporción con el número de teléfonos por cabeza La Habana ocupaba el primer puesto, con 4.2 por ciento; la ciudad de Méjico, 3.9; Caracas, 3.5; Buenos Aires, 2.8; Guayaquil, Ecuador, 2.8; Montevideo, 2.3; y San José de Costa Rica, 2.2.

En 1913 la ganancia en bruto, del sistema de teléfonos de la América latina ascendió a pesos 9.743.000, en comparación con una ganancia en bruto de $ 14.735.000 en los sistemas de telégrafos. Todas las cifras que anteceden demuestran un desarrollo que, si bien no ha llegado al que se ha obtenido en los Estados Unidos, Inglaterra o Francia, sin embargo es bastante notable.

CINZANO
VERMOUTH

UNION CIVICA RADICAL

LA SITUACION DE SAN LUIS -- CUADRO ELOCUENTE

MOVIMIENTO DE LOS COMITES DE LA CAPITAL

ECOS DE LAS PROVINCIAS -- INFORMACIÓN GENERAL

COMITE NACIONAL

El doctor José Camilo Crotto he recibido de La Rioja el siguiente telegrama:

"Señor presidente del Comité Nacional, doctor José Camilo Crotto: En nombre de la honorable convención que he tenido el honor de presidir, envío a usted y a la alta autoridad del partido que dignamente preside un cordial saludo a todos nuestros correligionarios, haciendo votos por que el más brillante éxito corone los esfuerzos de nuestro partido en la próxima jornada, 2 de abril.

"Saludale con toda consideración. — L. A. Moreira, presidente. — P. Guzmán Rodríguez, secretario".

—En el Comité Nacional se han recibido: Una comunicación de Lobos, anunciando la adhesión del acaudalado y prestigioso vecino de aquel punto, señor Rafael Acevedo. De San Juan envían también la importante adhesión del ingeniero Luis Jorge Fontana Flores, hijo del coronel Flores, veterano radical de la provincia.

—Mañana 19 se reunirán en el comité de la Unión Cívica Radical de la sección 19.a, Azcuénaga 1396, los adherentes del subcomité "Coronel Julio Figueroa", a objeto de proceder a la elección de sus autoridades.

✡ ✡ ✡

LAS SITUACIONES PROVINCIALES Y LA OBRA RADICAL

Extractamos de una carta de San Luis, cuyo remitente nos merece consideración, los siguientes párrafos sobre la situación de aquella provincia, que no necesitan de comentario:

. . . . . .

"Aquí el partido Radical lucha con dos oficialismos, rivales entre sí, pero sin la mínima diferencia por la crudeza de sus respectivos procedimientos y total carencia de escrúpulos: el oficialismo provincial y el oficialismo nacional. Me explicaré.

El diputado Pastor, que conjuntamente con el senador Guiñazú forman un grupo político que quizás sea en el orden nacional concomitante con el ugartismo disponen en forma tal del presupuesto de la nación, que han montado una verdadera máquina a base de puestos públicos y han subastado y subastan por empleos la conciencia ciudadana de la provincia. Jamás se ha visto nada más crudo, pese a las declaraciones presidenciales.

Las escuelas creadas por la Ley Láinez, que son 204 en esta provincia, donde el gobierno local tiene sólo 57, desde el inspector general hasta el último alquiler de un rancho en lo más remoto del campo, todo ha sido y es distribuido con un fin político confesado; y subleva nuestros sentimientos más respetables ver cómo el instrumento de redención de los niños se utiliza para corromper y envenenar la conciencia de los hombres. Periódicamente el doctor Pastor hace su recorrida y los inspectores visitadores son sus agentes permanentes, y al que flaquea se le arroja del puesto o se le desalquila la casa, o se le dice que su carrera ha de terminar donde está, porque especulan matando hasta las pobres esperanzas lugareñas. Desde un año atrás, o más, no hay puesto público nacional que no haya sido adjudicado por el doctor Pastor, y cada adjudicación es con pacto previo: votar su candidatura de reelección e impunidad superior para proceder.

Con motivo de los trabajos de la Defensa Agrícola, que en esta provincia no hace ninguno, el doctor Pastor ha sido un verdadero Rey Mago, que arribaba a los villorrios pelados o sin langosta, distribuyendo nombramientos, que sonaban como sarcasmos a los oídos de los verdaderos sembradores que ya no tenían ni una planta que defender del acridio.

En los últimos días de noviembre hice una jira política en compañía de los doctores Taboada y García, el corresponsal de LA EPOCA y el señor Arturo Reinoso, con idéntico itinerario que el doctor Pastor, quien nos llevaba delantera de dos o tres días, y hemos constatado, en fresco, la obra de compra de conciencias, operada por el distinguido diputado. En su marcha triunfal iba "dando vuelta" elementos gubernistas provinciales, que arrojaban sus puestos atrasados en diez meses, y empuñaban el nombramiento nacional con que se cobra. Pastor ha cumplido sus promsas de empleos con dos días de diferencia a su paso, de modo que es creencia que los llevaba en blanco. Tengo un testimonio íntimo de un "pastorista" que me afirma que a la llegada de Pastor, de ésa, para iniciar aquella jira, éste le mostró los nombramientos en blanco, diciéndole: 'Son sesenta y cinco... ¡ya verán!"

Las instrucciones a los empleados de la Defensa Agrícola, según tres testimonios que por razones personales me las han dicho, son: Cobrar el sueldo sin hacer nada, quedándose en sus casas; pasar, de vez en cuando, un informe diciendo que visitaron ésta o aquélla estancia, aunque no las visiten; juntar libretas cívicas para Pastor, y voto que no se consiga para él, tratar de que no vaya al partido Radical. Todo, sin temor, ni grandes misterios.

En resumen, afirmo: que los ministerios de agricultura y obras públicas, el Consejo Nacional de Educación, y, en general, todas las oficinas nacionales cooperan y obedecen "conscientemente" a los propósitos políticos del doctor Pastor.

Ello representa en dinero una suma quizá mayor que el presupuesto provincial.

Hoy el oficialismo extrema sus procederes en nuestra contra. Inquisitoriamente averigua filiaciones políticas, entre los empleados sobre todo, exigiendo la renuncia o destituyendo al que pretende mantenerse ajeno a su consigna de consumar abusos.

Ha renunciado su puesto el inspector provincial de escuelas señor Francisco F. Crespo, joven educacionista, meritorio y capaz. La forma en que se produjo la renuncia está narrada verídicamente en el telegrama publicado en LA EPOCA del 12. El presidente del consejo de educación provincial, señor Felipe S. Velázquez, persona honorable, rector jubilado del colegio nacional, y que desempeña aquel puesto sin mayores compromisos políticos y sólo porque el oficialismo carece de un parcial apropiado, le manifestó su alto concepto al renunciante y le ofreció su público testimonio en ese sentido. Por ello, he pedido al corresponsal de LA EPOCA entreviste al señor Velázquez, pues hasta presumo el próximo abandono de su cargo por éste último, sobre todo si una palabra autorizada le llamara conceptuosamente la atención sobre la forma en que se le obliga a que actúe.

Debo agregar que en la convención demócrata del Coliseo de ésa, tomaron ardiente delegados por San Luis. Don Ramón Garro, inspector provincial de escuelas, pues estos cargos son dos en San Luis (Crespo y Garro); Ernesto Vidal, director de la escuela Lafinur de esta ciudad; Arturo López Larrauri, receptor de rentas en Buena Esperanza, y otros empleados cuyos nombres han publicado los diarios de ésta y de ésa.

Podría acumular infinitos concretos demostrativos de la anormalidad en que vivimos políticamente en San Luis; podría demostrar la inutilidad de todo recurso local para contener este oficialismo; podría indicar con pleno conocimiento de los hombres y las cosas de mi tierra, que aquí la política gubernista no importa sino el producto necesario y fatal de tres idiosincrasia: un gobernador cautivo, no susceptible de manumisión, porque no tuvo, ni tendrá nunca la capacidad del trabajo, que para él no existió sobre la tierra: un ministro — Rodríguez Saá, — eminencia gris, bonachón y paisano, pese al título doctoral, protector de la turba política maleante; y el diputado Arancibia, director intelectual, nervio de acción, petulancia y "curare".

✡ ✡ ✡

CIRCUNSCRIPCION 12.a

Nuevo local

A un animado acto público de propaganda dió lugar anoche la inauguración de la nueva residencia del comité de la circunscripción 12.a Se trata de un espacioso local ubicado en la calle Tacuarí 1089, donde los correligionarios de la sección podrán reunirse con comodidad y donde las oficinas del comité podrán seguir con regularidad el movimiento de adherentes.

La inauguración dió lugar a que numerosos correligionarios de aquélla y de otras circunscripciones, hicieran acto de presencia en la casa, siendo deferentemente atendidos por el presidente del comité, señor José Luis Alvarez. Se realizó una conferencia política, haciendo uso de la palabra el señor Alvarez y los señores doctor Pedro I. Imaz, señor Pío Zaldúa, Luis Marforio y doctor José M. Giuffra. Fueron muy aplaudidos los discursos, reinando el mayor entusiasmo durante toda la velada que amenizó una banda de música.

✡ ✡ ✡

POR LAS CIRCUNSCRIPCIONES

La comisión directiva de la circunscripción 18.a (Las Heras), celebrará una reunión el miércoles 19 del corriente, a las 9 p. m.

Las inscripciones de adherencia se reciben en este comité, todos los días, de 5 a 7 de la tarde y de 9 a 11 p. m.

—El comité de la juventud del Socorro, "Angel Pizarro Lastra", invita a sus correligionarios a la conferencia que se llevará a cabo el jueves 20 del corriente, a las 8.30 p. m., en la calle Libertad y Posadas.

Harán uso de la palabra el doctor Carlos P. Melo, Diego Luis Molinari y el doctor José León Rodeyro.

—El comité de la circunscripción 10.a llevará a cabo el jueves 20 del corriente, a las 9 p. m., en la calle Alsina esquina Misiones, una conferencia, en la cual harán uso de la palabra los señores: doctor Eduardo M. Tomaszewski, José P. Tamborini y Manuel Pintos (hijo).

—El comité radical de la circunscripción 13.a (Monserrat), ha celebrado ayer, en el cine Mundial Palace, otra matinee gratuita para los niños de la parroquia, a la que concurrieron en número más de 800, presentando la sala un hermoso aspecto, fiesta que se repetirá simultáneamente en distintos biógrafos.

Una comisión especial, compuesta por los señores doctor Tavolaro, Mieli, Paladino, Sanjuanbenito, Romanelli y Carbone, son los encargados de preparar esta clase de diversiones que se llevarán a cabo semanalmente.

La comisión directiva de este comité no omite sacrificio alguno para ofrecerlas a los niños y familias de toda la parroquia.

La junta directiva de este subcomité celebrará sesión el jueves 20 del corriente, en su local Soler 5502, a las 8.50 p. m.

—La comisión directiva de la circunscripción 19.a (Pilar) ha organizado para el 20 del corriente, a las 8.30 p. m., la primera de la serie de conferencias de propaganda últimamente acordadas. Tendrá lugar en Pueyrredón y Las Heras, a cargo de los oradores: doctor Víctor M. Molina, doctor Juan E. Fitz Simón, doctor Benjamín Bonifacio, doctor Diego L. Molinari y señor Pedro P. Pagliere (hijo).

—Para el domingo 23, a las 6 p. m., en la intersección de las calles Gaona y Espinosa y en combinación con el subcomité "26 de Julio", anuncia el subcomité "1.o de Julio" de la 5.a, una conferencia. Serán oradores: doctores Víctor M. Molina, José León Rodeyro, M. Tomaszewski y señores: Domingo Vila Bravo, Hipólito Leroux.

✡ ✡ ✡

BUENOS AIRES

La situación de la provincia. — Circular de los radicales de Carlos Tejedor

CARLOS TEJEDOR, 18. — El comité radical de esta localidad ha resuelto intensificar la propaganda partidaria en el partido, con motivo de los próximos comicios. Una de sus primeras iniciativas es la siguiente circular que se reparte profusamente al vecindario y que ha causado impresión. Dice así:

"Distinguido señor: La dirección de la Unión Cívica Radical de este importante partido, en cumplimiento de un deber que cree ineludible y perentorio, se permite recordar a usted que acaba de finalizar el año político y administrativo y ofrece a su inteligente consideración algunas cifras oficiales aproximadas para que medite sobre el desorden económico y la especulación desenfrenada de los intereses de la provincia:

"Deuda externa e interna, $ 500.000.000.00; presupuesto, 56.204.124.41; gasto escolar 10.735.188.00; deuda escolar, 8.121.550.00; analfabetos, 80 o|o; gasto ferrocarril Meridiano V (inútil), 2.238.200.53; déficit Meridiano V., 185.066.04; pasajes de gobierno, 200.000.00; gastos de policía, 9.636.206.10; ejército de la provincia, 10.000 hombres; multas de impuestos atrasados, 700.000.00; jubilaciones y pensiones, 5.255.347.49; defraudaciones al Montepío, 3.606.25 comunas acéfalas, 23; hipódromos provinciales, 5; lotería oficial (prohibida por la constitución), Caja Popular de Ahorros; días que el ejecutivo a asistido a su despacho durante el año, 111 días en los 365; casas de juegos en todos los 107 partidos.

"Si a estos datos le agregamos la ley de marcas y señales en estos momentos de crisis espantosa y el estado intenso de relajamiento moral que envuelve todos los poderes de la provincia, el ciudadano que quiera velar por sus intereses y por el bienestar del país, comprenderá que es un deber votar por el partido Radical en las elecciones de presidente, de abril de 1916, que es el único que traerá el orden, la economía y el progreso para la patria. — H. R. Baudon, presidente. — Angel Cuesta, secretario general".

El comité radical recibe diariamente muchas adhesiones.

Subcomité radical de Villa Crámer

BERNAL, 18. — Llevóse a cabo el domingo 16 del corriente una reunión de propaganda en esta Villa Crámer, habiendo hecho uso de la palabra el doctor Lisandro Salas, quien en un conceptuoso discurso instó a los presentes a mantenerse firmes en la gran lucha en que estamos empeñados para sacar triunfantes los ideales sostenidos por la Unión Cívica Radical.

Además, hicieron uso de la palabra varios dirigentes de este subcomité, reinando durante todo el acto el más vivo y fiel entusiasmo.

El subcomité ha organizado para el día 6 de febrero próximo un pic-nic familiar en la costa de Bernal, festejando el aniversario de la revolución del 4 de febrero.

Iniciativa del comité radical

ROQUE PEREZ, 18. — El comité radical de la localidad ha hecho circular la siguiente nota a los correligionarios:

"Ciudadanos: Se aproxima el día en que todo ciudadano argentino debe cumplir con un deber sagrado que le impone el patriotismo y es el de concurrir a los comicios y depositar su voto consciente para que, del resultado de las urnas, consagre en el puesto de presidente y vice de la nación al ciudadano que goce de las simpatías populares.

"Todo argentino tiene el deber y el derecho de votar por la lista que su conciencia le indique, sin temor de ninguna naturaleza y sin que nadie sepa por quién ha votado en el supuesto que el voto es completamente secreto.

. . . . . .

"Para poder votar se necesita que usted tenga en su poder su libreta de enrolamiento, y si por cualquier causa otra persona se la tiene y no se la quiera entregar, reclámela usted mismo al juez federal de La Plata, en la siguiente forma:

"Doctor Clodomiro Zabalía, juez federal. — La Plata.—Ruego a V. S. quiera ordenar me entreguen mi libreta de enrolamiento que la tiene en su poder (fulano de tal).

La firma . . . . . .

"Se sabe que en la provincia de Buenos Aires, especialmente, con engaños, con promesas y muchas veces con amenazas se despoja de su libreta al elector, y es tan grave este delito, que los jueces federales castigan con prisión de 6 meses a dos años a los que cometen este difamante delito, validos de su autoridad, o aprovechando la timidez de algún elector.

"No sólo castiga al que detiene la libreta, sino también a aquel que se le encuentre sin tenerla en su poder.

"El comité central de la Unión Cívica Radical ha resuelto amparar a todo aquel ciudadano que por cualquier causa se le hubiera despojado de su libreta y no tuviera el valor suficiente de reclamarla. Hagan su denuncia en el comité local, quien se encargará, no sólo de conseguirle su libreta, sino hasta de hacer castigar al autor.

"El comité radical de Roque Pérez atiende todo reclamo todos los días, a cualquier hora, en beneficio de sus correligionarios".

El radicalismo en Colón

COLON, 18. — Cunde el entusiasmo entre los elementos radicales. Según cálculos recientes, se estima que el cincuenta por ciento de los vecinos que figuran en el padrón electoral están inscriptos en el comité de la Unión Cívica Radical.

✡ ✡ ✡

SAN LUIS

Reorganización del partido Radical. — Intensa propaganda en todos los partidos. — La labor de los dirigentes provinciales. — La presión del oficialismo.

SAN LUIS, 18. — Regresó de Pencoso la delegación que fué a organizar el comité radical de aquel punto y que quedó constituído en la siguiente forma: Presidentes honorarios, José María Tisera y doctor Alejandro García Quiroga; presidente, A. Milcar Ordóñez; vice 1.o, Antonio Alaggia; 2.o, Mariano Divito; 3.o, Francisco Sosa; secretario general, Rafael Arce; secretario, Juan S. Molina, y Pedro Alaggia; tesorero, José Samper; vocales: Policarpo Orozco, Francisco Quevedo, Vidal Sosa, Saturnino Lucero, Pedro Lucero, Bernardo Sosa, Adrián García, Guillermo Coria, Rómulo Cornejo, Teófilo Páez, Clemente Páez, Matías Alcaraz, Gregorio Sosa, y Lázaro S. Cornejo.

—Lo más representativo en el comercio y en la sociedad acompaña a la causa radical. Hemos tenido a la vista algunas cartas muy expresivas de las autoridades para algunos vecinos; se mezclan el ruego y la amenaza para terminar en ofertas. La policía no hizo acto de presencia, a pesar de ser únicamente el comisario sin un solo soldado, por causa de no pagar los sueldos, y aquí no vale el papel sellado.

—En el departamento de Pringles se organizan otros centros políticos. Salió una delegación dirigida por los señores Endeiza (hijo), Pedernera y Francisco Quiroga; llegan noticias muy satisfactorias. No hay telégrafo, comunicaré organización dentro de poco.

—El jueves parte al norte otra delegación, compuesta por los señores Francisco M. Concha, Hildebrando F. Sosa, Julio Amieva y Ernesto C. Espinosa, que recorrerá las poblaciones de San Francisco, Luján, Quilmes, Nogolí y Manantiales, en los departamentos Ayacucho y Belgrano, con lo que quedará completada la organización radical en toda la provincia.

—Ha dado en ésta una conferencia el diputado Pastor; no asistió público pastorista, y se vió obligado, por los vivas al partido Radical, a dedicarles algunas palabras cariñosas. Como se aproximan las clases de los institutos nacionales, ya empiezan los ofrecimientos de becas a los padres de alumnos pobres, contando con la benevolencia del consejo nacional o el ministerio.

Un grupo de correligionarios en la puerta del nuevo local del comité de la circunscripción 12a. (Tacuarí 1089) inaugurado anoche

Asamblea radical de Colonia Seré (F. C. O.), partido de Carlos Tejedor, verificada el domingo último. Parte de la concurrencia

El problema de las aguas potables en Tucumán

Continúan llegando de Tucumán, noticias que informan de las deficiencias que sufre el servicio de aguas corrientes en aquella ciudad.

Esta grave situación que ha venido prolongándose de años atrás, sin que las autoridades se preocupan de resolverla, se ha hecho sentir en forma mortificante durante los últimos calores, imposibilitando en ocasiones la acción de los bomberos y dando lugar a la propagación de las enfermedades gastro-intestinales.

El intendente actual ha tomado cuantas medidas estaban a su alcance para remediar estos inconvenientes, pero tropieza con las mayores dificultades, dado el estado de desorganización en que se hallaban los servicios municipales y el monto de la deuda.

La empresa eléctrica, parece que ha querido aprovechar las circunstancias para hacerse pago de la deuda de trescientos mil pesos que han dejado pendiente las anteriores autoridades, y ha pasado una nota anunciando que dejará la ciudad sin luz si no se la provee del agua necesaria para sus fábricas.

El intendente ha respondido que no considera la excusa justificada para dejar de cumplir los contratos existentes; y la opinión pública juzga que la nota de la empresa, es sólo un pretexto.

Este conflicto es una de las tantas herencias dejadas por las administraciones del viejo régimen a los gobiernos radicales en todas partes donde les va tocando actuar.

LA RAMBLA DE MAR DEL PLATA

SU ANIVERSARIO

ANTECEDENTES Y RECUERDOS

LOS FESTEJOS DE MAÑANA

Mañana tendrán lugar en el aristocrático balneario una serie de festejos para celebrar la inauguración de la Rambla construída hace años.

Sr. Ezequiel Paz, presidente de la comisión constructora de la rambla

Serán continuación de los constantes espectáculos que allí se ofrecen, pues la comisión de la Rambla se ha preocupado siempre muy particularmente de organizar fiestas originales y atrayentes que entretengan los ocios de los veraneantes.

Forman esta comisión los siguientes señores:

Presidente, señor Ezequiel P. Paz; vice, doctor Alberto Castaño; tesorero, doctor José M. Ahumada; secretario, doctor Pablo Cárdenas; vocales, doctores Adolfo E. Dávila, Pedro O. Luro; señor José Guerrico, Jacinto Peralta Ramos; administrador general, señor Pedro Valles.

Es obvio afirmar que con tan acertados directores las fiestas allí organizadas han de resultar siempre brillantísimas.

Tiene parte muy grande en los recreos allí ofrecidos la ejecución de una buena música, cuyos trozos son interpretados por la banda de policía de La Plata que pasa allí una buena parte de la temporada y que cuenta con elementos muy disciplinados.

Los jueves y los domingos está confiada esta misión a la banda local, cuyos artistas son todos aficionados y desempeñan su papel con notable acierto.

Y por último las orquestas de tziganes diseminadas en el Ocean, y diferentes confiterías establecidas allí entretienen con sus cantos y sus piezas el general entusiasmo.

Mañana se celebrarán varios festejos; además de la iluminación total de la Rambla, se quemarán en la playa y en el muelle fuegos artificiales instalándose algunos castillos en balsas sobre el mar.

Los niños dirigidos por el maestro Rossi desarrollarán un programa muy interesante, cuyos números siempre variados se repiten varias veces en la temporada así como los concursos de construcciones de arena divididos en categorías para niños y mayores; concursos de natación y de botes que dan lugar a reñidos torneos y atraen numerosos espectadores; partidos de football, cricket, etc., que se inauguran mañana y sus resultados siguen preocupando la atención durante el verano.

Como siempre las fiestas de beneficencia organizadas por grupos de damas distinguidas ocupan un lugar importante; este año se han anunciado varias, cuyos productos según costumbre será repartido íntegro entre los pobres de Mar del Plata.

El centro de todos los festejos y de toda la vida social es la Rambla.

Alzase ésta entre la Avenida Tornquist y la calle San Martín en una longitud de 400 metros ocupando una superficie cuadrada de 16.000, incluyendo la explanada. La forman cuatro cuerpos que pudiéramos denominar: "B", entre las calles San Martín y la entrada principal frente al Bristol; «C», entre esta entrada y la secundaria; "D", entre la entrada secundaria y la entrada Tornquist que se abre frente a la calle del mismo nombre y por último la sección "E", comprendida entre la entrada y la línea que señala el límite de la construcción, lindando con la playa denominada de "Pescadores".

Dos entradas principales de cuarenta metros de ancho que se abren sobre amplias escaleras que dan acceso a varios locales destinados para negocios y otra entrada secundaria de doce metros de extensión dan acceso a la galería o paseo central.

En los dos frentes de la Rambla, una al mar y otra al pueblo se han instalado cuarenta y cuatro departamentos propios para comercio, algunos de los cuales se hallan alquilados por particulares que disfrutan así de la constante vista de la playa. El precio de éstos locales, es más o menos alto, según su instalación se halle próxima o no a la entrada principal.

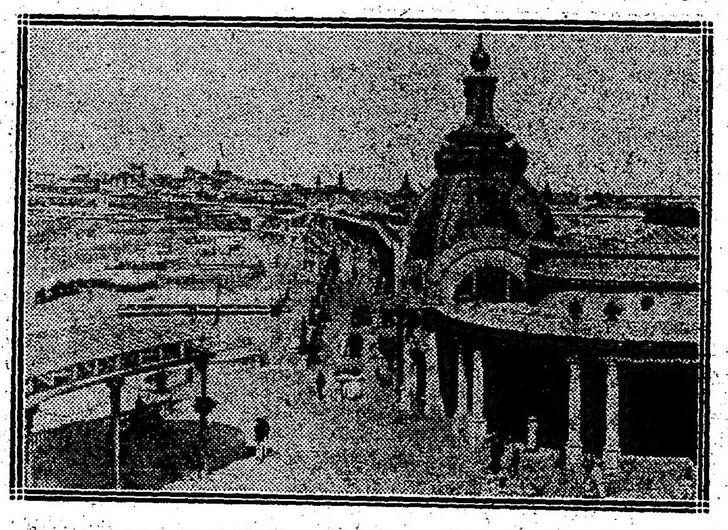

Comprendidos en ellos hay dos balnearios con cien cabinas cada uno y que están provistos de todo lo necesario para dar al público la mayor comodidad y las mejores garantías de higiene y seguridad. Cada uno de ellos posee moderna maquinaria para lavar, secar y desinfectar la ropa, como para la provisión de agua dulce o salada, fría o caliente, según la demanda. En esos balnearios hay también casillas con bañaderas y duchas para las personas que no toman baños de mar.

Hay también en esa parte de la Rambla dos grandes y lujosos salones destinados a cinematógrafo con capacidad cada uno para setecientas personas entre palcos y plateas.

En ésta parte de la Rambla que mira al mar existe una galería cubierta de cinco metros de ancho, sobre la cual dan los locales para negocios, ocupados actualmente por las casas más conocidas en todos los ramos, establecidas en Buenos Aires, habiendo también muchas de ellas entre las casas de modas como en las joyerías, que no son más que sucursales lujosamente instaladas de casas matrices establecidas en las grandes capitales europeas.

Además de esta galería cubierta, que, por otra parte, permite que los veraneantes puedan pasearse sin temor por la Rambla los días lluviosos, existe una magnífica "promenade" de nueve metros de ancho, limitada por una balaustrada.

Allí han instalado varias mesas los diferentes bars y confiterías, lo que constituye una comodidad para los paseantes que pueden refrigerar sus fuerzas mientras disfrutan la encantadora vista del mar.

El frente de la Rambla que da a la ciudad cae sobre un paseo llamado "General Paz" que se extiende desde la calle San Martín hasta el Torreón, en cuyo paseo se han construído canchas de football y de tennis; allí se instalarán juegos populares de todo género, como ser calesitas, rueda gigante, etcétera, etcétera.

En esa parte de la Rambla se ha construído una amplia galería en forma de recova, sobre la cual están situados los locales para negocio en número de cincuenta, que se arriendan a precios menos elevados que los anteriores.

Además de éstos frentes de la Rambla existe en ella una galería cubierta de cinco metros y medio de ancho, sobre la cual están situados a nivel de la playa y dando también frente al mar los balnearios particulares y numerosas casillas para baños.

Es en una amplia construcción en la que se han reunido todos los detalles que exige la comodidad y el confort moderno.

He aquí el programa completo de los festejos que tendrán lugar mañana:

Embanderamiento de la rambla y puntos de acceso; de 10 a 12 a. m., distintas pruebas de natación en las piletas de Giacaglia y Zárate hermanos; habrá cinco carreras en la primera, de 5 piletas para mayores de 12 a 16 años, la segunda de 2 piletas para menores de 12; la tercera, de 1 pileta para menores de 10, la cuarta, comer la pera, y la quinta de bateas. En seguida se jugará el premio Escasany, consistente en una copa de plata para ser disputada en un partido de "water polo" y luego se harán varias pruebas en palo giratorio y simulacros de salvamentos. Por la tarde la banda de música dará audiciones, lo mismo que las orquestas de las confiterías Jockey Club y La Brasileña, en la galería de la rambla; a las 4, en la rotonda del paseo, en el extremo Sur, habrá presentación de los niños del club por el maestro Rossi ofreciendo varios e interesantes números de gimnasia y ejercicios físicos, entre otros, gimnasia respiratoria, gimnasia con cantos patrióticos, cantos a la bandera, carreras de banderitas y juegos varios.

Por la noche, gran iluminación, juegos de artificio y conciertos al aire libre, por las orquestas antes referidas; comida ofrecida a la comisión de fiestas; cinematógrafo con entradas populares y disparos de bombas de gran efecto.

Agricultura y Ganadería

OFTALMIA CONTAGIOSA DE LAS OVEJAS

Sabemos de algunos casos de oftalmía, producidos entre las ovejas, enfermedad que viene tomando cada día mayor incremento. La Dirección General de Ganadería ha tenido ocasión de constatar oficialmente y tratar en Solís (partido de San Antonio de Areco) en el establecimiento del señor Tomás Barber casos de ceguera en las majadas que se propagan con suma rapidez, atacando preferentemente a los animales jóvenes. Esta enfermedad se conoce fácilmente, pues cuando los animales son atacados se muestran tristes, decaídos, inapotentes, notándose un lagrimeo abundante, una congestión intensa de la conjuntiva de todo el ojo que el animal tiene cerrado como para sustraerse a la acción irritante de la luz (fotofobia) hay una tumefacción bien manifiesta de los párpados (blefaritis) el globo ocular es muy sensible a la presión, de la que el enfermo se defiende con desesperación, posiblemente porque debido a la inflamación hay un aumento de la presión endo-ocular; la fiebre existe, pero es muy poco intensa.

A medida que se desarrolla la enfermedad se nota que la córnea lúcida empieza a opalecerse y la conjuntiva muy inflamada muestra sus vasos sanguíneos congestionados. Las manchas de la córnea que aumentan notablemente toman al principio un color grisáceo que luego se vuelve blanco azulado en algunos sujetos estas manchas corneanas son tan extendidas que cubren completamente la córnea transparente, quedando el enfermo completamente ciego; en otros enfermos se forma en la córnea una pequeña vesícula alargada, blanquesina también, que se rompe a veces, expuesta a infecciones ulteriores. Estas vesículas en casi todos los enfermos tienen el tamaño de un grano de cebada. En otros sujetos, además de los síntomas enunciados, se nota una deformación del globo ocular, aumentando tanto de volumen que hace imposible el cierre de los párpados, un verdadero estafiloma, debido seguramente al aumento del humor acuoso que hace aparecer el globo del ojo como salido de su órbita.

Después de quince días, más o menos, los fenómenos inflamatorios parecen desaparecer completamente, quedando solo las manchas corneanas.

Esta enfermedad se le conoce en el país con los nombres de Keratitis estafilomatosa, Keratitis solar, Keratitis infecciosa, oftalmia contagiosa, etc.

Las medidas indicadas para curar esta enfermedad son la de aislar los animales enfermos en potreros de pastos tiernos y de mucha sombra; lavar los ojos con una solución de bicloruro de mercurio al 1 por 3000 o poner en los ojos de los enfermos que presentan úlceras corneales una pomada de óxido amarillo o rojo de mercurio, en la proporción de mercurio al 1 por 15 de vaselina.

El origen de esta enfermedad es hasta ahora desconocido.

LA AGRICULTURA EN LA PLATA

El agrónomo regional de La Plata, en su parte mensual del mes de diciembre, elevado a la sección Enseñanza Agrícola, dependiente de la Dirección General de Enseñanza e Investigaciones Agrícolas, dice que las experiencias realizadas con los cereales, trigo, avena, maíz y lino, llegan a su fin; esperando que los rendimientos y las calidades de la cosecha sean satisfactorios, aun cuando algunos chacareros, perdieron sus sembrados, que por falta de agua espigaron muy pronto.

He tenido oportunidad de visitar chacras donde el rendimiento en trigo y el peso por hectolitro son realmente muy buenos, llegando a pesar ochenta y dos hilógramos el hectolitro.

Los cultivos experimentales en pequeña extensión, si no se ejecutan en una chacra a cargo directo del agrónomo regional, generalmente no dan resultado, porque dada la extensión de la zona, es difícil visitar muy a menudo; de aquí la pérdida de toda oportunidad para remediar un mal que se siente venir y no es prevenido.

La cosecha del trigo se presenta en condiciones muy buenas; casi todos los agricultores están contentos, desde el punto de vista del cultivo del trigo.

Parte de los mismos han visto una vez más defraudadas sus esperanzas, debido a la "mala calidad de la simiente empleada". Una particularidad los asombra, cual es el desarrollo abundante de las plantas y la falta de granos bien formados; atribuyen los unos a la temporada de sequía que hubo en los últimos meses; los otros se concretan en afirmar a los defectos de la preparación de la tierra; pero desgraciadamente pocos creen en la "ineptitud de la semilla degenerada" para engendrar cosechas remuneradoras. La avena en general ha rendido muy bien y espera tener una utilidad excepcionalmente favorable.

El maíz, atacado en una gran zona por la langosta, perdiéndose en muchas chacras de Magdalena, Gómez, Aborto, Brandzen; en otros sufren demasiado por los calores excesivos y la sequía, ya peligrosa de por sí, empeorada con las siembras tardías.

La experiencia enseña, que las siembras de maíz efectuadas después de octubre, salvo años excepcionales sufren muchísimos; si llega diciembre con fuertes calores y escasas lluvias, en general se pierden, florecen prematuramente y no espigan ni granan bien, quedan raquíticos.

Huerta. — El mes de diciembre ha sido fatal para los hortelanos imprevisores. Los que no tienen "norias, molinos", riegos artificiales, han visto secarse sus hortalizas, quemarse completamente. Extensas superficies destinadas a las hortalizas se ven cubiertas con plantaciones perdidas a causa de la falta de lluvias oportunas.

Es imposible prever la consecuencia que tendrá sobre el encarecimiento de la vida la pérdida de tantas legumbres y verduras; así como las dificultades para la segunda siembra de la papa, que se realiza en la primera o segunda quincena de enero. El problema es imposible de resolver si anticipadamente no se toman las medidas, para afrontar estas críticas situaciones.

Arboricultura. — La cosecha de las frutas tempranas se ejecuta con buenas perspectivas; muchos propietarios se preparan a "repoblar" sus "quintas perdidas" por la invasión de la diaspis, en años anteriores. Hoy, convencidos de la eficacia de la prospaltela para la destrucción de la plaga tan temida, están resueltos a afrontar nuevamente los trabajos y desembolsos que exigen la implantación de un vergel o simplemente una quinta frutal.

Viticultura. — Los viñedos de esta zona en general están en plena vegetación y con abundantes racimos, lo que revela un "año bueno".

Cada vez más se ejecutan las pulverizaciones preventivas y curativas, en épocas oportunas; por esto se observan los viñedos sanos y sin manchones, destrúyense a tiempo los focos de perosnósporas y oidium; de aquí la sanidad observada.

Departamento Nacional de Higiene

ENVIO DE SUEROS Y VACUNAS

Al director del hospital Ramón Santamaría del Tandil, se le enviaron 5 ampollas de suero antitetánico y 5 de suero anticarbuncloso de 10 centímetros cúbicos cada una; 1 ampolla de tuberculina de 5 centímetros cúbicos; 2 ampollas de suero Ficker A y B y 3 ampollas de vacuna antigonocócsica.

PROFILAXIS DE LA FIEBRE TIFOIDEA

El Departamento Nacional de Higiene, con el propósito de difundir y realizar la profilaxis de la fiebre tifoidea, por la vacunación antitífica, ha resuelto intensificar su campaña en tal sentido, a cuyo efecto se ha dirigido a las asistencias públicas y administraciones sanitarias instaladas en los territorios nacionales y a los directores regionales de la Defensa Antipalúdica, indicándoles las medidas conducentes a obtener de las poblaciones el sometimiento a tal profilaxis y remitiendo al mismo tiempo el material necesario.

ESPECIALIDADES AUTORIZADAS

Se ha resuelto conceder la venta libre del preparado medicinal denominado "Polvo Gordini", en virtud de haber llenado su preparador las cláusulas exigidas por la reglamentación de la ley 4687.

EL CUENTO DEL DIA

Había una vez... en China

(Conclusión)

Cuando hay tanta competencia, a la larga uno de los fabricantes consigue siempre sobrepasar a los otros. La victoria quedó a los sucesores de Lao-King, tal vez a causa de esas palabras "frente al", que al principio habían impreso tan discretamente en sus etiquetas. Poco a poco las hicieron más gruesas, les dieron las dimensiones de las otras palabras y aun las agrandaron por fin; uno de los jefes de la casa llevó su habilidad a tal punto, que, mediante dinero, obtuvo la autorización de hacer pintar sobre las velas de los juncos anclados en los ríos, que no había sino una verdadera agua de Tschin-Fung, que era la que salía de la casa de Ya-Rina, que vivía "frente, al número 5". Tanto que los chinos concluyeron por creerlo, y en todas partes, antes de comprar una botella de agua de Tsching-Fung, pedían ver las palabras "frente al" en la etiqueta.

Como consecuencia de todo esto, vino la ruina casi completa de los verdaderos Ya-Rina; su bienestar desapareció y el jefe de la casa gemía al pensar que su hija única quedaría sin fortuna.

Sin embargo, su enemigo, con toda su riqueza, no era tampoco feliz; no tenía sino un hijo, Han-Tsia, conocido con el apodo de Won-Shan.

Desde su más tierna infancia, Won-Shan no se había interesado sino por el estudio y había declarado terminantemente que jamás sería hombre de negocios. Es de comprender el pesar que esto ocasionaba al padre.

Una tarde en que Won-Shan, como de costumbre, estaba sentado en su gabinete de estudio, leyendo los clásicos, le nacieron dudas sobre la identidad de un autor. Para ilustrarse, fué a casa de un sabio amigo suyo.

En el camino, repentinamente, llamáronle la atención los sonidos de un laud acompañando una voz de mujer.

Won-Shan nunca había oído nada tan grato. Se detuvo trepó sobre un tonel vacío que allí había y miró por encima del cercado detrás del cual partía esa música tan suave.

Vió un jardín, con un lago en miniatura, rodeado de una reja colorada. Sobre el lago un puente azul, en cuya extremidad había un quiosco.

Era ahí donde cantaban.

Pronto el canto cesó. La cortina de papel pintado se levantó y Won-Shan vió a una bellísima joven, vestida de color rosa y con un crisantemo en los cabellos. Pensativa, miraba el agua, de la cual emergían las flores de lotos sobre sus hojas brillantes; una garza real se pavoneaba gravemente en medio de los junquillos, hundiendo aquí y allá el pico para atrapar los pescaditos de escamas doradas, y luego echando la cabeza hacia atrás para hacerlos deslizar en su largo cogote.

Won-Shan pegó un salto y se halló del otro lado del cerca; entonces, acercándose al quiosco, se inclinó ante la joven. Con voz temblorosa le dijo que la había oído y pidióle permiso para tratarla.

Colorada como un durazno maduro, ella le respondió:

—La modestia es el más grande adorno de la mujer; preferiría que mi cuerpo quedase tendido sin vida sobre el césped, antes que aceptar los homenajes de un desconocido.

Won-Shan estaba cada vez más prendado.

—No creas que he saltado la muralla con propósitos temerarios. Soy Won-Shan, he pasado ya los exámenes de segundo grado de la primera clase, y espero alcanzar a los siete grados. Mi vida, consagrada al estudio, puede abonar por la pureza de mis costumbres.

La joven, al oirle, se había puesto sumamente pálida.

—¡Desgraciado, huye de aquí! ¿No sabes que soy Tsai-Ki, la hija de Ya-Rina, y que la enemistad de nuestros padres no permitirá jamás ninguna clase de relaciones entre nosotros?

—Dejemos descansar la enemistad de nuestros padres, y gocemos del encanto que la unión de dos almas hermanas produce.

Se sentaron en el quiosco y jugaron a las damas, y Won-Shan miraba con arrobamiento a la bella Tsai-Ki, mientras ésta avanzaba los peones con sus dedos de hada; y quedaba también maravillado del tino con que llevaba su juego.

Ya era tarde, los rayos de la luna jugaban a través de los almendros y las ramas de los sauces, balanceándose sobre el agua, brillaban como lanzas de plata; todo estaba tranquilo, sólo las cigarras cantaban y algunos patos se deslizaban entre los juncos.

Con el alma agitada, Won-Shan se despidió de Tsai-Ki y volvió a su casa; encendió su lámpara de bronce y se sentó a trabajar; pero la imagen de la joven pasaba continuamente ante sus ojos. Cerró el libro, tomó un pincel y escribió estos versos:

"Mi corazón está traspasado; mis ojos, encandilados por la luz que esparcen los tuyos.

"Sin embargo, sombríos pensamientos me asaltan; no puedo franquear el dintel de la casa de mi muy amada.

"Tt ruego, oh Tsai-Ki, que me permitas volver a tu lado cuando el disco de la luna alumbre nuevamente el puente del parque".

Won Shan envió secretamente la esquela, y en contestación recibió la llave de la puerta del jardín. Tsai-Ki temía por su vida, si repetía el salto peligroso.

Noche tras noche, los enamorados se reunían cerca del quiosco; unas veces cambiaban palabras de amor, otras veces, Tsai-Ki cantaba, acompañándose con el laud. Una noche, Won-Shan trajo su flauta.

Pero los sonidos de la flauta son agudos. Se oyeron desde la casa donde el viejo Ya-Rina, solitario, barajaba tristes pensamientos.

—¿Quién puede ser el que en mi jardín cercado, toca la flauta de siete agujeros?

Los enamorados, absortos por la música, le vieron repentinamente delante de ellos.

—¡Quisiera no haber nacido — exclamó Ya-Rina — más bien, que ver a mi hija única en compañía del hijo de mi más mortal enemigo! Y tú — continuó, dirigiéndose a Won-Shan, — tú, hijo de perro, cuyas trazas mismas son venenosas, huye antes que mi justa cólera no apague la luz de tu vida.

El joven palideció; pero con la firmeza que da una conciencia pura, contestó sumamente que sólo él era criticable, y que no tenía más deseo que el de casarse con Tsai-Ki.

El viejo Ya-Rina no le dejó terminar.

—¿Crees que permitiré a mi hija unirse con uno de tu raza, de esa rata maldita que por medio de la mentira y de la impudencia nos ha despojado, a mis antepasados y a mí? ¡Raza de impostores, que ha llegado casi hasta hacerme desear vivir frente a casa, para poder adornar mis botellas con las detestables palabras que me sacan el dinero del bolsillo! ¿Tú, casarte con Tsai-Ki? ¡Ja, más! Devuélveme todo lo que los tuyos me han defraudado con un ardid tan lucrativo como su "frente al". Entonces hablaremos. Véte de mi jardín y, créeme, no vuelvas a poner los piés en él.

Abrumado de tristeza, Won-Shan volvió a su casa; no encendió su lámpara de bronce y no abrió ningún libro; se tiró sobre la cama, donde pasó la noche sin dormir. De buena gana hubiera dado los tesoros de su familia por poseer a Tsai-Ki; de buena gana hubiese ayudado al padre de su muy amada a hallar un ardid que le fuera de provecho, aún en detrimento de su propio padre. Pero, ¿qué hallar?

¿Cómo conseguir que el verdadero Ya-Rina habitará enfrente de su casa, puesto que ni siquiera es posible estar al lado de nuestro propio cuerpo, como hacen las sombras!

¡Frente a!... ¡Enfrente de!... ¡Cuánta pena causaban estas palabras a los dos enamorados! ¡Qué lúgubre resonancia tenían en la lengua china!

Repentinamente le vino una idea:

Apenas amaneció se vistió, hizo el sacrificio diario sobre el pequeño altar familiar y, aprovechando un momento en que nadie se hallaba en la plaza, entró en la tienda de Ya-Rina.

Este quiso echarlo a la calle. Unas cuántas palabras de Won-Shan le calmaron y, detrás del mostrador de la trastienda, tuvieron un largo conciliábulo; la voz del viejo fué apaciguándose por grados, golpeó amistosamente el hombro del joven, y, finalmente, lo condujo a donde su hija, presentándoselo como su prometido.

Ese mismo día, el impresor recibía una orden importante y al día siguiente todas las botellas del viejo Ya-Rina llevaban esta etiqueta:

La sola verdadera agua de Tschin-Fung

Preparada por Han-Tsia Ya-Rina

Enfrente de

Frente a plaza Piang, n.o 5

"Enfrente de" estaba escrito en francés.

Los negocios desde entonces marcharon como mejor no podía desearse, pues es raro que los chinos sepan el francés y no vean en la etiqueta más que el famoso "frente al n.o 5".

Las bodas de Won-Shan y de Tsai-Ki se efectuaron con mucha pompa.

Durante mucho tiempo, el padre de Won-Shan se mostró resentido con su hijo; pero, contento y orgulloso en el fondo del genio inventivo que había demostrado tener, concluyó por perdonarle, a condición de que Won-Shan abandonaría los estudios para dedicarse a la perfumería.

Won-Shan consintió. Su reconciliación con su padre trajo como consecuencia la de Ya-Rina y Lao-King. Este acordó a su rival la autorización de sacar las palabras "enfrente de" de sus etiquetas, y su concurrente le dió a su vez la de poner un gran 5 dorado sobre su puerta. De manera que ambos perfumistas tuvieron el derecho de decir que vivían frente al n.o 5. Sin embargo, esto ha causado y causará aún muchos enojos, pues hay numerosos Ya-Rina que habitan al lado de los dos "vis a vis".

Esta es la historia verdadera de la verdadera agua de Tschin-Fung.

Sauphus Bauditz.

CRONICA SOCIAL

De Mar del Plata:

Se efectúan mañana las anunciadas fiestas conmemorativas del aniversario de la inauguración de la rambla.

Ellas no tendrán un carácter que pueda interesar mucho al alto mundo social.

El monumental paseo con la profusa iluminación eléctrica que perfila sus líneas y el no menos profuso embanderamiento de circunstancias, dará cauce libre a la expansión de la muchedumbre, entre músicas y estallidos ruidosos de fuegos artificiales.

Los atractivos preparados encuadran en esa o parecida índole.

El grupo chic, si lo desea, se mezclará democráticamente en la avalancha y, después de todo, pasará muy buen rato.

—Algunas excursiones a puntos vecinos comienzan a alternar en la vida social del balneario.

El señor Alejandro Casares invitó ayer a tomar el te en Playa Chica a un grupo de damas y caballeros de su amistad.

En breve lo harán en La Armonía el señor Héctor Cobo y señora Josefina Unzué de Cobo.

Algunas visitas aisladas han estado en Chapadmalal, de los señores Martínez de Hoz.

NOTA SOCIAL

Señorita Mercedes de Alvear

También a aquel punto se proyecta una excursión en forma.

—Se halla mejorada la señora Mercedes Zapiola de Ortiz Basualdo.

—El jueves próximo, auspiciado por una comisión de damas y señoritas, se realizará en el Regina Hotel el segundo concierto y baile de la temporada. El éxito que tuvo el primero dejará esperar para el próximo una animación y concurrencia mucho mayor.

Forman la comisión organizadora, las señoras: Julia M. de Selmaith, Felisa M. de Villamil, Mercedes González de Sturla y Sara P. de Escasany.

Señoritas: María Isabel Villamil, María Luisa, Josefina e Inés Irigoin, Sara y María Esther Escasany, Emma y Sara Porretti.

—Guarda cama la señora Petra G. de Goñi.

—Muy lucido el baile del Royal Hotel.

Vimos a las siguientes personas:

Señoritas: Olga y Haydée Lagomarsino, Celia y Ana María Avalo, María Esther Figallo, Ana María Cott, Beatriz Rivas, Clara de la Fuente, Elida e Isabel Argilaga, Celina E. Barrasa, Delia Inés Egliart Ahumada, María y Esther Riso, Raquel Martínez, María E. Mercar, María Escasany, Clotilde Pellizari, Anita Dattroiler, Alicia Sommer.

Señoras: G. de Pellizari, Sara Artayeta de Rosa, A. de Dattroiler, Clara A. de de la Fuente, Andrea L. de Duggan, Antonia C. de Bacigaluppi, etc.

FRIANDISE

el bombón

más solicitado

por su

calidad superior

—Han llegado de la capital: doctor Ricardo Aldao, Marta de Hileret, Julieta Firmat Lamas, José Costa, Andrés Malvariodo, Carlos M. Casel, C. Drago, Félix Alonso, E. D. Bary, G. Achával, Aníbal Sánchez, Antonio Canale, E. Estévez, G. Martínez de Hoz, Juan Viñas, Rómulo A. Joaquieri, etc.

—Esta mañana, de Buenos Aires, el señor Enrique Sojo, su esposa Josefina Bonorino Udaondo y sus hijos, Eduardo Bidau, su esposa Angela Lastra y sus hijos, Guillermo Achával y familia, Juan B. Miquaqui, señora Carmen Irigoyen de Velaz y sus hijas Carmen y Adela.

⊙⊙⊙

Mañana cumple un nuevo aniversario de la muerte del general Mitre.

Como de costumbre, la familia hará celebrar una misa en la iglesia de la Merced.

El malogrado obispo Romero, tan adicto a la personalidad del extinto, tenía por costumbre rendir este piadoso tributo a la memoria de su gran amigo. A partir de este año, la misa será dicha por otro sacerdote, que podrá a su vez evocar en sus oraciones, al mismo tiempo, al prelado y al general.

Un grupo de admiradores ha organizado para mañana, a las 5.30 de la tarde, un homenaje al patricio en el local del museo Mitre.

En el acto hablarán los jóvenes Juan Carlos Petit de Murat, Miguel Pedro Fernández y el señor Santiago Fuster Castresoy, estos últimos por la comisión organizadora y por la junta honoraria, respectivamente.

Se ha solicitado la banda municipal a fin de que ejecute el himno argentino.

⊙⊙⊙

Nos comunican de Mar del Plata que el señor Felipe Llavallol pasó la noche un poco más tranquilo, sin que haya desaparecido la gravedad de su estado.

A mediodía se mantenía la reacción.

Asisten al señor Llavallol los doctores Liobet y Centeno.

Todos los miembros de la familia se han reunido en el balneario, llamados urgentemente en vista del delicado estado del enfermo.

⊙⊙⊙

Esta mañana se efectuó el sepelio del señor Eduardo Casares, conocido caballero que dejó de existir ayer.

Tanto a la iglesia del Pilar, donde se celebró una misa de cuerpo presente, como a la necrópolis de la Recoleta, asistió una numerosa concurrencia, que puso de manifiesto los afectos y simpatías que rodeaban al extinto.

Anotamos, entre otros, los siguientes nombres:

Mercedes Bullrich de Casares, Carmen Escobedo de Livingston, Ida G. de Benedit, Susana Roca de Passo, Raquel G. de Campos, Esther Gayán de Passo, Elodia García de Guiñazú, Delia C. de Casares, Julia Benedit de Suárez, María Leonor Villanueva, Mercedes Olivera de Herrera, Ernestina Herrera, Julia G. Cazón de Herrera, Concepción Villanueva de Arigós, Teresa Richieri de Torino, Alcira Herrera de Molina, Lila Tay de del Campo, Angélica Jiménez de Gazcón, Aurora Guiñazú, María Ana Benedit de Casaux, Laura y Elsa Parravicini, Josefa del C. de Carballo, María Flora R. de Nogués, María Luisa Echeverría, Marta Genoud, Georgina Molina Herrera, Clara y Manuela Echeverría, Carmen Casares de Gutiérrez, María D. de Casterán, señoritas de Pardo, María I. de Sarratea de Tezanos Pinto, Nelly Gowland de Zimmermann, Mercedes Prieto de Pardo, Josefa Andrea B. de Rodríguez, Celina S. W. de Casares, Carmen Delfino, Carmen T. de Delfino, Vicenta M. de Cané, Angélica Achával de Nocetí, Elvira García de Casares, María Teresa de Tezanos Pinto, Ana Julia Goyena, Modesta Villanueva de Centurión, etc.

Señores: Leopoldo del Campo, Juan María Gutiérrez Casares, Luis M. Echavarría, Elbio A. Coelho, Julio Souza, Joaquín Jiménez Paz, Juan Carlos Carranza, Francisco C. Casares, Feliciano Rivadavia, Roberto Passo, Santiago Noceti, Arturo A. Salas, Mauricio A. Gutiérrez, José Vidal Domínguez, Gustavo A. Lanús, Nicolás B. Moreno, José M. de Nevares, Miguel Ballesteros Blayer, Manuel L. Molina, Emilio González Piris, Moisés A. Arévalo, Eduardo M. Lanús, César Gondra, Jorge Prins, Juan Carlos Passo, César A. Campos, Miguel G. Cazón, Horacio Livingston Pico, Emilio Herrera, Alfredo Mihura, Héctor Villanueva, Nicolás D. Herrera, Ernesto A. Urien, Ricardo del Campo, Horacio Gazcón, Manuel Gazcón, Adriano Acevedo, Juan F. Arias, Héctor F. Casares, José M. Jiménez, Pedro Latorre (hijo), Lucio Molina Herrera, Marcos Castelli, etcétera.

⊙⊙⊙

Mañana se llevará a cabo en San Fernando la velada de beneficencia que está anunciada.

Se exhibirá, como es sabido, el interesante film "Un romance argentino", en el teatro de la Sociedad Italiana.

El precio fijado para las localidades es de 12 pesos los palcos con cuatro entradas; 1.50 las plateas y tertulias altas, y un peso la entrada a palco.

Las localidades pueden solicitarse en casa de las señoras Angélica García de García Mansilla, María Teresa Q. de Pearson y Marcelina Arabehety de Frías.

⊙⊙⊙

Con motivo del centenario de nuestra independencia y dadas las circunstancias especiales del momento, que hacen más auspiciosa la advocación de Nuestra Señora de la Paz, patrona de Lomas de Zamora, revestirán extraordinaria solemnidad las fiestas que se celebrarán el 24 del corriente en esa ciudad.

Las fiestas tendrán un triple carácter, religioso, social y popular.

El sábado último comenzó la novena de la patrona, en la iglesia parroquial, con plática por el presbítero D. Francisco R. Laphitz. La novena es a las 8 de la noche, todos los días, excepto el sábado 22 y el domingo 23, en que se rezará a las 5 p. m. El sermón del domingo será en la misa de 10.

El 24, fiesta de la patrona, asistirá el obispo de La Plata, doctor Juan N. Terrero.

Misa rezada a las 9.30. Misa de primera comunión a las 7.30, oficiada por el Ilmo. señor obispo diocesano. A las 10 misa solemne con sermón. A las 3 p. m., confirmación. A las 5 p. m., rosario y solemne bendición.

El día 25, a las 7.30, misa de acción de gracias y ceremonia de renovación de las promesas del bautismo; luego consagración a la Virgen por los niños de primera comunión.

—El tradicional corso de flores tendrá lugar en las noches del 22, 23 y 24 próximas. Su recorrido será por Laprida, de Avenida Meeckx a Rodríguez, y por ésta hasta Boedo. Debido a la generosidad de una de las casas de electricidad y como homenaje a la patrona y a nuestro centenario, se contará con una iluminación profusa y extraordinaria, pues ha ofrecido en condiciones excepcionales colocar artísticas guirnaldas de variadas luces y reforzar los focos esquineros con dos y tres poderosos intermedios de 2.000 bujías cada uno. Amenizarán el corso las bandas de música de la policía de esta capital, la del 4 de línea y la del cuerpo de bomberos de la localidad.

—Habrá una interesante velada en el teatro Español, cuyos números más trayentes serán un himno a la paz cantando por más de cincuenta señoritas y un pericón nacional bailado por numerosas niñas y jóvenes de nuestros conocidas familias. Ambos números estarán bajo la orquestación de los diversos conservatorios musicales de la localidad, quienes no rehusarán su amable y patriótico concurso.

—Se ha conseguido también para el día 24 una reunión hípica extraordinaria en Temperley con premios y clásicos importantes, cuyo producto irá a beneficencia y reparaciones de aquel destruído templo parroquial.

Se está gestionando con toda seguridad de éxito la concurrencia de una escuadrilla de tres o cuatro aviadores para que después de varias evoluciones sobre la ciudad y de distribuir millares de banderitas y carteles desde 200 metros de altura, con leyendas, saludos, felicitaciones y buenos augurios por el día de Nuestra Señora de la Paz y de nuestro centenario, vayan a aterrizar al hipódromo, en donde se les obsequiará con una copa de champán en compañía de numerosas familias que han prometido su asistencia.

⊙⊙⊙

Hoy se celebró un funeral de cabo de año por el señor Eduardo Casaux Alsina, en el templo de San Nicolás de Bari, asistiendo numerosa concurrencia.

⊙⊙⊙

El señor Guillermo Fehling y su señora acaban de celebrar sus bodas de oro matrimoniales. Con tal motivo concurrieron a su casa las personas más significativas de la colectividad alemana.

⊙⊙⊙

Hoy, día de moda en el Parque Japonés, las entradas serán a beneficio de la sociedad Asistencia a domicilio de enfermos pobres.

La reunión promete verse muy concurrida.

⊙⊙⊙

Con motivo de haberse recibido un telegrama del Neuquén de que el señor Martín Pico (hijo), que se encontraba allí en viaje de placer, ha sufrido un serio accidente y se encuentra gravemente herido, ha partido para ésa el ingeniero Adolfo Pico.

⊙⊙⊙

Nos escriben de Montevideo:

Se ha notado una sensible mejoría en el estado de salud de la señora Isabel Tornquist de Roosen, persistiendo en cambio la gravedad en el estado de su esposo el respetable anciano don Herman Roosen.

Con motivo del grave estado de salud de los esposos Roosen-Tornquist, llegó de Buenos Aires el señor C. Vidal y su esposa señora Tuly Roosen de Vidal.

—Regresó de Buenos Aires, el doctor Luis Varela, que viene acompañando a ésta a su hermana la señora María Varela de Olmedo que pasarán entre nosotros una larga temporada.

—En el próximo mes de abril, partirán para Europa la señora Ema Fynn de Platero, su hija Margarita y los esposos Real de Azúa-Platero Fynn.

—De Buenos Aires, ha venido con el objeto de pasar aquí el verano el señor Demetrio Naón con su familia.

—Se encuentra en Mar del Plata, el señor Félix Buxareo Oribe con su señora esposa.

—Llegaron de Buenos Aires, la señora Delia C. de Calvete, con sus hijas Delia y Ema y el señor David Visillac.

—Procedente de Buenos Aires, llegó a esta capital el distinguido jurisconsulto chileno doctor Domingo Toro Zelaya. Pasará entre nosotros una breve temporada.

—El soberbio baile que realizóse en la semana anterior en el Parque Hotel organizado por las comisiones de damas y caballeros presididas por la señora Isolina Eastman de Vial Bello y señores Mario Ferreira y Eduardo Alvarez Aguiar, ha hecho comprender a nuestras autoridades municipales que es a estos núcleos a quienes corresponde tener a su cargo iniciativas de esta índole, si se desea que éstas obtengan el éxito esperado.

La municipalidad ha cedido en favor de estas comisiones el salón de fiestas en un señalado día de la semana, para que éstas puedan realizar allí las fiestas o reuniones sociales que crean oportunas.

—Regresaron de Buenos Aires, el señor Silvio Pettirossi y su esposa señora Sarah Usher Conde.

—Regresa el lunes a Buenos Aires el doctor Martín Coronado, que ha sido nuestro huésped durante varios días.

—De Buenos Aires ha regresado el señor Julián Nogueira.

—Nuestro mundo elegante se da cita diariamente en los salones del Bazar Maveroff, donde se exhiben los cuadros del celebrado pintor argentino Serra.

El distinguido artista, a la vez que presenta la manifestación de su inspiración, hace obra de caridad, cediendo un tanto por ciento del producto de la venta de sus telas a la Asociación Pro Mater y poniendo en rifa una de ellas a su beneficio.

—Regresó de Buenos Aires, el señor Sebastián Lezica y señora.

—Ayer tarde estaban en Pocitos las familias de: Stewart Vargas, Piera, Muñoz, Nébel, Panelo, Martínez, Correa, Sagastume, Muñoz de Arteaga, Muñoz Caravia, Seré, Rueker, Azevedo, Torrens, Otero, Muñoz Oribe, Thode, Sánchez, Ferrero, Mayer, Sosa, Díaz, Castellanos, Posse, Sienra, Arias, Basañez, Alvarez, Regules, Fernández, Moller del Berg, Azarola Gil, Galán Gil, Cachón de Correa, Orueta Correa, Juega Farrulla, Brito del Pino, Serrato, Sosa Cibils, Serratosa de Vidella, Alcorta Guerra, Pereira de Vallebona, Pereira de San Martín, Bonomi Costa, Muñoz Nin, Platero Fynn, Pérez, Sánchez, Solari, Sosa Díaz Piñeyrúa Bayley, Stewart, etc., etc.

⊙⊙⊙

En la nueva galería de Witcomb, en Mar del Plata, se ha inaugurado una exposición de cuadros del gran pintor francés Richard Hall.

Hall hizo sus primeros estudios artísticos en Estocolmo, cuya escuela es una de las más notables. Los renombrados pintores suecos Vhalberg, Larson, Malmstrom, Norseen, Bergh, Zorn y tantos otros, han dejado obras que se enorgullecen en poseer los principales museos europeos, y en las últimas exposiciones internacionales de arte llamó mucho la atención la sala consagrada a los pintores suecos. Los periódicos franceses, ingleses y belgas publicaron extensos artículos para elogiar esa escuela que da muestras de un arte sincero, sobrio, fuerte y superior.

AUGUSTO AGOSTINI y Cía

Unicos Concesionarios

DE LOS FONOGRAMAS

"EDISON"

PARA LAS REPÚBLICAS

ARGENTINA, URUGUAY y PARAGUAY

Tucumán 676 Buenos Aires

De tales maestros, el joven Hall obtuvo insuperables lecciones que su talento natural supo aprovechar. A los 21 años conquistó el primer premio de la Academia de Estocolmo y luego salió para Francia radicándose en París, en donde siguió estudiando bajo la dirección de los grandes maestros: Benjamín Constant y Jean Paul Laurens.

Sus obras reflejan la técnica de esos dos famosos artistas, y especialmente la de Benjamín Constant, pero con más ternura.

Hall se inspira también en los maestros antiguos: Rembrand, Reynolds y sobre todo Van Dyck. En pocos años llegó a ser de moda en París; haciendo los retratos de la marquesa de Castellane, de la duquesa de Uzes y de muchas otras damas de la más alta aristocracia, como también de varias personalidades, tales como el príncipe Wilhelm, hijo del rey de Suecia, de Caruso, de Mona Delza, de Coquelin, etc.

En Nueva York, a donde se trasladó, Hall consiguió un éxito igual. Retrató a la familia Vanderbilt, a Mrs. Oswald Harrimann, a miss Patrice Mills y gran cantidad de notabilidades norteamericanas.

Hall es un pintor de talento serio y muy agradable en el sentido de que, así como lo dice él mismo, ve el aspecto bello de las personas y de las cosas. Tiene un optimismo visual que viene a ser lo contrario de pesimismo de los caricaturistas. Su dibujo es elegante, su color vigoroso. Sus pasteles mismos tienen un vigor poco común, a tal punto, que difícilmente se distinguen de los cuadros al óleo.

Los tres retratos que publicamos dan una idea de su técnica graciosa e impecable.

Hall pasó una temporada en Montevideo y allí tuvo que hacer una docena de retratos, entre los cuales el del ministro argentino Moreno, que reproducimos.

El pintor francés encontrará en la aristocrática playa de Mar del Plata el público conocedor y distinguido digno de sus obras, y no dudamos de que su éxito será el que merece.

Hubert Beyens.

⊙⊙⊙

Completamente restablecida la señora María Constanza Bunge de Guerrico de Zavalía.

—Continúa mejor la señorita María Teodosia Roca.

—Sigue bien la señora Consuelo Gelly Cantilo de Moy.

—Ha sido sometida a una intervención quirúrgica la señora Matilde García Calvo de Gutiérrez Casares.

—Enfermo el señor Guillermo Jimez Zapiola.

—Mejor la señorita María Carlota Harris.

—Se halla mejor del accidente de automóvil sufrido la señora Julia E. de Ezcurra y su hijo Ricardo.

—Se halla enfermo el señor Alfredo Villamayor (hijo).

⊙⊙⊙

El príncipe Boris, heredero del trono de Bulgaria, ha vuelto a la religión de la cual habíase separado por indicaciones de su padre.

Da cuenta de esa conversión el diario "La Liberté" de Friburgo.

Conocidos son los antecedentes religiosos del joven príncipe, que ejerce el cargo de generalísimo en los ejércitos de su país a raíz de la declaración de guerra a Servia. Nacido de las primeras nupcias de su padre con una princesa Borbón-Parma, fué bautizado en la religión católica. Más tarde, para ingresar en la iglesia cismática, fué rebautizado en ésta por el clero ortodoxo.

El príncipe Boris ha vivido durante veinte años en la iglesia ortodoxa, y su segundo bautizo tuvo por finalidad complacer a Rusia. Desde el punto de vista nacional búlgaro, el príncipe Boris ha creído más oportuno adherirse al rito griego que al latino.

Como se ve, por fin ha seguido este príncipe los consejos e indicaciones que el papa León XIII le hizo en algunas ocasiones a raíz de su separación.

⊙⊙⊙

De La Plata:

Ayer cumplió años la señorita Guillermina Isla. Con este motivo pasaron a saludarla numerosas amigas.

Ha sido concertado el enlace de la señorita Herminia Barbero Alvarez con don Alberto F. Morel.

Con motivo de cumplir años la señorita Inés Korn, pasaron a saludarla varias amigas, realizándose una animada reunión social.

Participaorn de la fiesta las señoras: María Villafañe de Korn, Adela Korn de Leasson, Elena A. de Leasson, Elena Villarena de Molla Catalán y Juana Raiva de Herrera; señoritas: Adela e Inés Korn Villafañe.

Ayer por la tarde se fectuó en el cine Avenida Hall la distribución de premios a los niños que resultaron vencedores en el gran concurso infantil de belleza realizado por iniciativa de las damas italianas Pro Patria.

Con este motivo, la sala de este biógrafo se vió concurridísima.

La función que se efectuará el lunes en el teatro San Martín será a beneficio del club de Gimnasia y Esgrima.

Dado el programa y el prestigio de que goza entre nosotros dicha institución, esperamos que concurrirá a esta sala una nutrida y selecta concurrencia.

El próximo miércoles se efectuará un gran concierto en el instituto musical "Verdi", organizado por la dirección del establecimiento.

El programa que se desarrollará en esa ocasión ha sido prolijamente confeccionado y esperamos se cumplirá con acierto en todas sus partes.

El 20 de este mes se efectuará el enlace de la señorita Ernestina Manrique con el señor Tomás Andrade.

El obispo de La Plata, monseñor Terrero, ha dictado una pastoral en virtud de la cual es faculta a los fieles de esa diócesis para que, mientras dure la presente guerra europea, después de la invocación "Regina Sacratissimi rosarii", de las letanías lauretanas, añadan: "Regina pacis, ora pro nobis".

Para Mar del Plata don Julio Painceira y familia.

Se encuentran entre nosotros, donde pasarán una temporada, la señora Julia Ramos de Ramos y sus señoritas hijas Olga y Blanca.

De Luján el doctor Luis M. Chavero.

En breve, para Mar del Plata, la señora Cristina O. de Figueroa y sus hijas María Cristina y Sara.

Para Río Cuarto la señora Hilda Amiral de Silva Lezama, su hijito y la señorita Lola F. Manzanera.

Mañana, a las 8, se oficiará en el templo de San Ponciano una misa mandada decir por la archicofradía de Nuestra Señora del Perpetuo Socorro a la memoria de doña Carmen C. de Bertolotti.

⊙⊙⊙

Se han ausentado:

Para Mar del Plata, los señores Martín Llavallol, Eduardo Tornquist, Jorge Drago

ACEITE
BUITONI
PURO DE OLIVA
PREMIADO EN TODAS LAS EXPOSICIONES DEL MUNDO
Concesionarios:
EDUARDO DE BARY & CÍA.
ESMERALDA 916

Mitre, su señora Sara Cané y sus hijos; Corina Baltar Madero.

—Para Córdoba, el señor Félix Alzaga Unzué.

—Para Bella Vista, el señor Carlos M. Rivero Haedo.

—Para Guaminí, el señor Luis M. Boerr.

—Para Santa Rosa, el señor Ezequiel Fernández Guerrico, su señora Sofía Alvarez Reynolds y sus hijos.

—Para Bahía Blanca, el señor Alfredo del Gaje.

—Para Santa Fe, el ingeniero José Urbano Aguirre.

—Para Mar del Plata, el doctor Manuel Celesia.

—Para Alta Gracia, el señor Julio Besada.

—Para San Fernando, las señoritas María, Sara y Lucía Vela.

—Para Capilla del Monte, el señor Carlos Costa Torras.

—Para el Salto, el señor Rafael Cazón, su señora Celia Healy, su hijo y el señor Eluardo Healy.

⊙⊙⊙

Han llegado:

De Montevideo, el señor Manuel Gallarlo y su hijo.

⊙⊙⊙

Se ausentarán:

Mañana, para Adrogué, la señora Ana Parravicini de Insiarte.

—El jueves, para Mones Cazón, el señor Jacobo Lynch, su señora Cora Mones Cazón y su hijo.

⊙⊙⊙

De Rosario:

Se ha ausentado para Mar del Plata, doña Carolina del Campo de Elía y sus hijos María Isabel, Nicanor y Ricardo.

—De Pavón Arriba, doña Justa Mazza Gálvez de Pimentel y su hija María Mercedes.

—Hoy para Montevideo, el doctor Benjamín López, su esposa doña Adela del Cerro y sus hijos.

—Regresó de Cacheuta, el joven Julio César Rodríguez García González.

—La kermesse realizada a beneficio de las obras del templo San Cayetano ha dado un producto líquido de $ 7.030.50.

Como se ve, no ha podido ser más halagador el resultado obtenido.

—Celebrando su próximo enlace con el señor Oscar Rubino, la señorita Tulia Pusso Carrasco ofreció ayer un té a sus amigas.

—Nos comunica la señora Nina Infante Ferraguti, presidenta del "Comitato Femenile Italiano", que en la fiesta benéfica realizada en el Social Theatre, el 28 de diciembre último, se obtuvo un resultado neto de 866 pesos.

—En la parroquia de nuestra Señora del Rosario se rezó ayer una misa por el eterno descanso del alma de la señora Marta H. de Correa.

LA COLUMNA DE LOS NIÑOS

SOLUCION DE LOS CONCURSOS

N.o 12, 13, 14, 15, 16, 17, 18, 19, 20, 21

Concurso N.o 12

Don Timoteo, sano y salvo de su accidente, saluda a sus pequeños amigos.

⊙⊙⊙

Concurso N.o 13

Aquí están las diez operaciones del círculo cuyo resultado siempre igual es 24:

48 x 2 = 24
6 x 4 = 24
8 x 3 = 24.
58 — 26 = 24
58 — 14 = 24
44 — 20 = 24
15 + 9 = 24
17 + 7 = 24
19 + 5 = 24
12 + 12 = 24

⊙⊙⊙

CONCURSO N.o 14

Solución

Tres frases hechas:
1.o La moneda rueda por el mundo.
2.o En boca cerrada no entra mosca.
3.o No digas de esta agua no beberé.

⊙⊙⊙

CONCURSOS N.o 15 y 16

Los dibujos mezclados y la evasión del prisionero

Por falta de espacio no reproducimos las láminas de estos concursos, que han resuelto satisfactoriamente sólo: Nina López, Fabián Castro, Tito Rodríguez, Alberto Carreras y José J. Paglia.

⊙⊙⊙

CONCURSO N.o 17

I. La estrella misteriosa

He aquí las cifras que debían figurar en cada rama y cuya suma parcial es 36 y total 324:

6 + 9 + 8 + 7 + 6 = 36
8 + 4 + 8 + 7 + 9 = 36
9 + 8 + 7 + 5 + 7 = 36
5 + 6 + 9 + 8 + 8 = 36
7 + 3 + 9 + 8 + 9 = 36

II. Geografía francesa

Ciudades: Etienne, Lion, Tolosa, Burdeos, Lila, Nantes, París, Bourg, Nimes, Rouan.

⊙⊙⊙

CONCURSO N.o 18

Solución

Acróstico argentino:
Moreno.
Obligado.
Rivadavia.
Echeverría.
Necochea.
O'Higgins.

⊙⊙⊙

CONCURSO N.o 19

Solución del "Puzzle" de actualidad:
"¡Vive l'aviation!"

⊙⊙⊙

CONCURSO N.o 20

Nómina de los niños que mejor han vestido y coloreado a la muñeca del siglo XVIII: Margarita Tassana, Helvecia Osores Soler, María Esther Madariaga, Hilda Judith Sánchez, Lila Labath, Pedro Richt, Porota y Chichita, Elenita Escobar (La Plata), Amalia Honores, Rafael Cantilo, Isabel y Lucía Chiappe, La Natita, Livia Rodino, Lea, Bechinski, Susana Llorens.

⊙⊙⊙

CONCURSO N.o 21

Solución de la suma de Isidoro

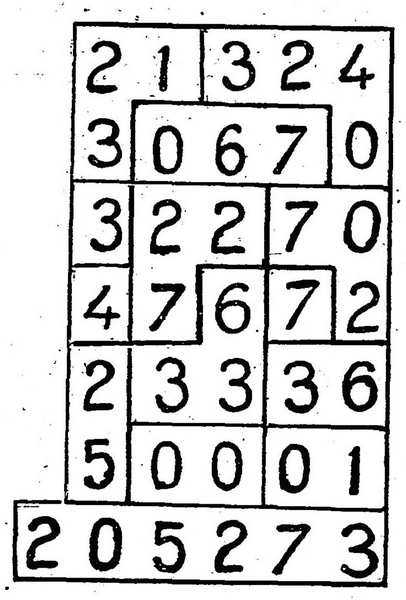

2	1	3	2	4
3	0	6	7	0
3	2	2	7	0
4	7	6	7	2
2	3	3	3	6
5	0	0	0	1
2	0	5	2	7	3

⊙⊙⊙

AVISO. — Se avisa a todos los niños que han enviado las soluciones de los concursos de la presente semana, que sus nombres aparecerán cuando tengan "seis" concursos resueltos satisfactoriamente. Las soluciones de los concursos 22, 23, 24 y 25 pueden enviarse en toda la presente semana.

⊙⊙⊙

Disipar un error y propagar una idea sana es hacer un gran servicio a la humanidad; la ignorancia hizo y hará siempre tiranos y esclavos.

BERNARDINO RIVADAVIA

CIGARRILLOS DE 20, 30 Y 40 CTS.
Nadie ignora ya que son los mejores.

BUZON DE LOS NIÑOS

Aviso

Se avisa a los niños premiados que habitan fuera de la capital, que "la columna de los niños" no puede encargarse de enviarles los premios a los puntos donde residen, pero que los entregará a las personas que vengan a recibirlos, debidamente autorizadas por los amiguitos ausentes.

Con el presente aviso quedan contestados los niños Victoria E. Patrón (Ramallo), Alberto Gunidon (Santa Fe), Mariano Vélez (Mercedes, San Luis), Magdalena Wappers (Córdoba).

María Felisa y Angel Fernando M., Capital. — Vuestros trabajitos se aceptarán gustosamente, pero deben ser escritos con más esmero, letra clara y en papel separado cada concurso.

J. G. Espeche, La Plata. — Su composición "El ratoncillo", está bien.

Eva María Beltrán (Córdoba). — Su composición "Abnegación y perseverancia", está muy bien redactada, pero nuestra columna sólo recibe trabajitos, sobre temas indicados en la misma.

—Se ruega a los niños que al enviar las soluciones no se olviden de indicar el número del concurso.

INSTRUCCIÓN PÚBLICA

COLEGIO NACIONAL "MANUEL BELGRANO"

La secretaría de este establecimiento atiende al público los días sábado y martes de 8 a 11 de la mañana.

CERTIFICADOS DE TERMINACION DE ESTUDIOS

El presidente del consejo nacional de educación, doctor Pedro N. Arata, firmó y ordenó la entrega de los certificados de promoción a los siguientes alumnos de las escuelas normales que se indican a continuación:

Escuela normal mixta de Bahía Blanca, señorita Rosa Tata.

Escuela normal de maestra N. S. de la Capital, señorita Palmira Micaela Rosas.

Escuela normal mixta de Dolores (Buenos Aires), señorita Hermilina Teodosio Fernández.

Escuela normal de profesores de la Capital, señor Aurelio Lazzaro Perazzo.

Escuela normal mixta de Dolores (Buenos Aires), señorita Roquelina Palmira Sorageello.

Escuela normal mixta de San Nicolás (Buenos Aires), señorita Ana María Magdalena Castelli.

Escuela normal de maestras número 5 de la Capital, señorita Lila Catalina Gandolfo.

Escuela normal mixta de Bahía Blanca, señorita María Pía Quinteros.

Escuela normal de maestras de La Plata, señorita Juana Lazaro.

Escuela normal mixta de San Nicolás (Buenos Aires), señorita Cupertina Balbina Lenz.

Escuela normal mixta de Mercedes (Buenos Aires), señorita Eulalia Lomban.

Escuela normal de profesoras número 1 de la capital, señorita Antonia Marcos Gatti.

Escuela normal de maestras de La Plata, señorita María Juana Folino.

ENTREGA DE CERTIFICADOS

Los alumnos de la escuela número 4 del consejo escolar 12 deben presentarse a dicha escuela, con su correspondiente libreta, hoy, de 5 a 6 p. m., con objeto de retirar sus certificados de promoción.

ASCENSO

Confírmase el ascenso a tercera categoría, a la señorita Zulema Romero Olmedo, que es actualmente maestra interina de cuarta, en la escuela número 3, consejo escolar 13.

PAGO DE HABERES

Por resolución del consejo nacional, se ordenó el pago al consejo general de educación de la provincia de Corrientes de la cantidad de $ 3.156.67 m n., suma que le corresponde según ley 4223, que será invertida en el pago de los sueldos del personal docente de las escuelas.

PARA LAS DAMAS

MODELOS PARA DIAS CALUROSOS O FRIOS EN LAS PLAYAS Y EN LAS SIERRAS

"LA EPOCA" EN MAR DEL PLATA

CONCURSOS FOTOGRAFICOS INFANTILES

SUS BASES

LA EPOCA iniciará el lunes 24 del corriente, en Mar del Plata, sus concursos fotográficos infantiles, bajo las siguientes bases:

1.° Con el cupón que va al pie de estas bases se podrá obtener en la agencia de LA EPOCA, en Mar del Plata, (Rambla Bristol), una orden para la fotografía A. Witcomb y Cía., establecida en la misma Rambla.

2.° Esta orden dará derecho a una fotografía, la cual se entregará gratuitamente al niño que haya presentado la orden, cuarenta y ocho horas después de obtenido el retrato.

3.° Los concursos serán semanales, gratuitos y exclusivamente para niños de 3 a 12 años.

4.° Los retratos se publicarán en LA EPOCA a medida que se vayan obteniendo.

5.° Las tres mejores fotografías obtenidas en cada semana serán premiadas por la agencia de LA EPOCA en Mar del Plata, con libros de cuentos ilustrados.

Modelo de las fotografías y carnets que serán obsequiados a los niños

"LA EPOCA"

CUPON PARA LOS CONCURSOS FOTOGRAFICOS INFANTILES

Recórtese este cupón y preséntese en la agencia de LA EPOCA, en Mar del Plata, para ser canjeado por un vale, con el cual podrá obtenerse una fotografía en casa de los señores A. Witcomb y Cía., Rambla, Mar del Plata.

TEATROS, AUTORES, ARTISTAS

"LA TIZONA"

En la fiesta de homenaje a los señores López de Alarcón y Godoy, don Jacinto Benavente leyó el artículo que a continuación publicamos. "La Tizona" se estrenó en el Victoria, interpretada por la compañía Morano. Más valor tiene por eso nuestra referencia:

"Oreó nuestras almas la más alta y noble poesía y, sobre el vulgar vivir cotidiano, con sus alas de luz prendió una hoguera y del tramado material, bajeza de nuestra humana condición, se alzó la ideal llamarada, testimonio resplandeciente de cuanto hay en lo humano de divino, y sólo espera la voz libertadora para alzarnos, ligeros de toda pesadumbre, desde la tierra al cielo.

No quisiera yo romper el encanto de la poesía con la prosa de mis razonamientos y, aunque no hablará por mí el crítico, ni sabría hablar, del mismo encanto que vosotros suspendido, mucho pretenderé, cuando tan justamente habéis sabido comprender y admirar, con importuno aviso, añadir nuevas admiraciones a vuestra admiración.

¡Ya!, pensaréis entonces: este buen amigo, para salir pronto del paso, nos dirá que el entusiasmo y la admiración, como todos los grandes sentimientos, son mudos y, para asegurarnos de ello, se limitará a decir que admira y... enmudece.

De ningún modo. Bien sé, por experiencia, lo que esas mudeces admirativas quieren decir... cuando no dicen nada.

Sentimientos hondos y verdaderos son también el odio, la envidia, la antipatía, el desprecio y, ¡bien saben hablar y manifestarse!

¿Por qué no habían de ser mudos? Y si vemos a estas malas pasiones cómo gritan, vociferan y se exaltan, ¿hemos de creer que los grandes sentimientos, sólo cuando son buenos y nobles, callan y no pueden hallar nada mejor que el silencio para expresarse?

No; el verdadero sentimiento, en bien o en mal, es siempre elocuente; él fué el primer orador, el primer poeta, el primer retórico. ¿Cómo sabría engañarnos la mentira, si todas sus palabras, halagüeñas, suaves, no las hubiera aprendido antes en el noble lenguaje de la verdad?

Por esto mismo, porque no hay un lenguaje para la verdad y otro para la mentira, y las palabras tienen tal virtud musical que, su solo acento, sabe poner emoción en las más engañosas, y porque los elogios a boca de jarro siempre son sospechosos, por lo menos de cortesía, más que ditirambos y plácemes, darán fe de mi admiración las propias huellas de luz que en mi espíritu dejó esta "Tizona", aunque de acero bien templado, toda luz espiritual.

Porque no otra cosa simboliza para mí esta espada española de los conquistadores: Todo el espíritu de España, que un tiempo fué el espíritu del mundo.

En la cárcel de nuestro cuerpo, ésta, demasiado sólida masa de carne, como dice Hamlet, padece aprisionado el aliento divino de nuestro espíritu y, para más aprisionarle, a su alrededor, toda la material Naturaleza estrecha el cerco de su limitación.

Toda la pesadez material parece decirle: Nada podrás contra mí, acepta mi ley y no te esfuerces por vencerme; el supremo bien a que puedes aspirar en tu cárcel de carne, es a la estabilidad, al reposo; cada sacudida será una inquietud, cada esfuerzo será un dolor...

Y esa es toda la vida del hombre: luchar o someterse. Y luchar fué la vida de España cuando su Espíritu, tizona bien templada, no aceptó leyes ni limitaciones del mundo ni de los hombres, y al mundo y a los hombres supo imponer leyes.

La llanura decía: Soy el caminar interminable y peligroso. Y el Espíritu dice: Soy la altura inaccesible y al fondo está el abismo. Y el Espíritu dice: Subiré a la cumbre, y salvaré el abismo y llegaré hasta el mar, que me dirá: Soy infinito... Y pasaré el mar y hallaré nuevos mundos... Y así fué siempre el Espíritu, descubridor, conquistador de más extensas llanuras, de más altas montañas, de más inmensos mares.

Fué nuestra tizona el Espíritu de España, conquistador de tierra y cielo... Porque en gradación espiritual, de lo más alto a lo más bajo, ¿qué fueron San Juan de la Cruz, Santa Teresa, Ignacio de Loyola, sino conquistadores a lo divino? ¿Qué fueron Guzmán de Alfarache y toda su cohorte de pícaros, sino conquistadores a lo humano? — ¡demasiado humano!, diría Nieschtze.

Y, no obstante, sus almas se encadenan, se enlazan con las de Gonzalo de Córdoba, Hernán Cortés, Núñez de Balboa, y tantos héroes, y tantos santos, y tantos poetas... y ellos son todo el Espíritu de España, que tiene aún su antística decadencia en el deslumbrador, vanidoso mariposeo de Don Juan Tenorio y, por fin, el más triste epitafio de piadosa dulzura en aquel perdido caballero de la Cimera, aquel buen Don Quijote de la Mancha, cuando en el punto de su muerte exclama: "¡Vámonos poco a poco, que ya en los nidos de antaño no hay pájaros hogaño!"

¡Espíritu de España! ¿Te resignarás por siempre a ser, no más, sepulcro de Don Quijote? ¡Nide de antaño!

No; los poetas cantan enamorados de la vida. Como en el balcón de Romeo y Julieta, podemos dudar si son los ruiseñores de la noche o las alondras del amanecer los que cantan.

Pero si escuchamos a los poetas cómo hacen, ya es señal de que alborea en nuestras almas.

Que ellos mismos, como Julieta a su Romeo, puedan ser los primeros en decirnos para gloria de España: ¡Es el día, es el día!

OPERETA EN CASTELLANO

Para el viernes próximo se anuncia en el Marconi el debut de la compañía de operetas Aída Arce; conjunto estimable que nuestro público conoce ventajosamente. He aquí el cuadro de compañía:

Señoras Aída Arce, Amparo Garrido, Mercedes Puerto, Consuelo Carreras, Isabel Tejera, Petra Toha, María Rodríguez, Matilde Ganga y los actores señores Andrés Barreta, Joaquín Pibernat, Enrique Salvador, Felipe Pares, Angel Martínez, Antonio Alonso, José Llorca y José Garrido. Serán maestros directores los señores Samuel Arce y Carlos Pibernat.

Cuenta la compañía en su repertorio con algunas novedades, en cuyo éxito se confía. Es lástima que no haya encontrado este conjunto teatro más céntrico.

COPLAS, DANZAS Y COMPAÑIA

En el Buenos Aires debutará hoy una compañía de variedades que ofrecerá también proyecciones cinematográficas. Las secciones serán ultrabaratas. Son los artistas que forman ese conjunto conocidos de nuestro público.

Anoche se presentó en la Comedia a la bailarina de arte andaluz conocida por "La Malagueñita".

MOLASSO AL CASINO

Pasado mañana aparecerá en el Casino la compañía de bailes y pantomimas que dirige el señor Molasso y que con éxito vino actuando en el San Martín.

Nos parece bien este contrato. Así, podrá dicho conjunto ofrecer al público varias novedades que gustarán seguramente.

ARTE NACIONAL

Empresarios como el señor Guerra aseguran que el señor Rosich irá al Nuevo. El señor Traversa, empresario del Apolo, afirma que tiene contrato firmado con el señor Rosich.

Entretanto, mientras marzo se aproxima, la temporada del Apolo continúa desenvolviéndose con éxito. "El distinguido ciudadano" no se resigna a descender de los carteles. Es un personaje como don Juan, de nombradía notoria y del cual siempre ha de mencionarse.

¿La señorita Bareuse irá al Buenos Aires? ¿Hará lo mismo el señor Zucchi? Suponemos

Miss Fay Compton en "The only girl", otro de los recientes estrenos de Londres, en el cual ha obtenido gran éxito

que sí. Del Sr. Ratti no se insinúa nada. Es dicho cómico fiel a las tradiciones y permanecerá, sin duda, en el Apolo. De la señorita Saleng tampoco se menciona. Era una actriz nacional, en formación probable; ahora resulta una improbable actriz, a no ser que modifique su acento de inflexión italiana, suave, cantarina.

Dos comedias se estrenarán en el Nuevo la próxima semana. Se titula la una "El más hombre" y es original de Raúl D'Amato; la otra se nombra "La pobre vieja", que firma el señor Cappemberg.

Se anuncian también "El rey del tango" y "Juzgado de paz".

Como quiera que en Mendoza se anuncia para el día 21 el debut de la compañía Pablo Podestá, poniendo en escena "Eclipse de sol", original del señor García Velloso, la sociedad de autores ha dado instrucciones a su representante en aquella localidad con el fin de que no se involucren sus acuerdos.

Nos remite la sociedad de autores el balance correspondiente al mes de diciembre:

ENTRADAS

Saldo anterior que pasa a diciembre.	$	7.606.88
Por administración y archivo.	"	840.21
	$	8.447.09

SALIDAS

Alquiler, sueldos, etc.	$	1.045.93
Saldo actual.	"	7.401.16
	$	8.447.09

Esta noche se estrenará en el Royal una revista que se titula "En el país de Bilinken", original del señor Garrido, música de los señores De Bassi.

El señor Ferrer Lleri se ha hecho cargo de la dirección de una compañía que debutará pasado mañana en el Avenida. Un buen actor es el señor Ferrer Llirí. Sabe de memoria el "Cyrano" y las "Cantigas" del rey Alfonso. Tiene castellano estiramiento, prosopeya romántica. Con capa y espada estaría muy bien en figura. Es actor de otras épocas, en las cuales, para soñar, no necesitaban los hombres ser actores, sino realizar empresas, en pugna contra el infiel.

La compañía Ferrer Llirí estrenará el drama original del señor Demarchi, que se titula "Como en la guerra".

Como el asunto de ese drama es épico, estará muy bien interpretándolo el susodicho cómico, persona de suerte ingrata, a quien los señores Borrás y Tallaví admiraban sin decírselo.

La señorita Amelia Lamadrid figura como primera actriz en la citada compañía.

VIEJO REPERTORIO CRIOLLO

Entre la empresa del San Martín y el señor Alippi se ha concertado que allá, para el mes de junio, reaparezca en aquel escenario la compañía tradicionalista, con el objeto de exhumar obras de genuino sabor criollo y pampeano. El debut se realizaría, entonces, estrenando una comedia de don Enrique García Velloso, que se titula "Los cautivos".

OPERA

Próximamente debutará en el San Martín una compañía de ópera, formada a base de artistas, los mejores del género lírico que existen en plaza.

Funcionará a precios reducidos.

El repertorio, no obstante, será selecto y "estival".

PANTOMIMAS, BAILES

Representando "La hija del mandarín" y "Histoire d'amour" se despedirá del público del San Martín la compañía Molasso.

Las coperas, señoritas Rodríguez y Tasso cantarán nuevas canciones y romanzas.

Es innecesario efectuar un resumen, juzgando dicha compañía. Su actuación ha sido breve y apenas pudo desenvolver el repertorio. Trátase de artistas que cumplen con eficacia su cometido.

EL DIARIO DE TOLSTOI

La mentira y el suicidio

En un telegrama de hoy se consigna que la condesa Alexandra Ivowna, hija de Tolstoi, ha publicado un fragmento del diario privado de su padre, en el cual el gran escritor trata del suicidio y la mentira.

Respecto al suicidio dice:

"El suicidio es una de las libertades que se ha dado a los hombres. Dios nunca quiso esclavos, sino trabajadores libres.

"Si guardáis la vida, es simplemente porque las condiciones os son favorables. Cuando son desfavorables, hay que trabajar.

"Si las condiciones son desfavorables y os deciden a mataros, entonces os encontraréis peor o en condiciones muy parecidas. Todo eso constituye la incertidumbre.

"Mentir a los otros es mucho menos grave que mentirse a sí mismo. Lo primero es, con mucha frecuencia, un juego inocente para satisfacer el amor propio. Lo segundo es siempre una gran deformación de las exigencias de la vida".

ORFILIA RICO

Ha declarado la actriz de carácter señora Orfilia Rico que piensa formar una buena compañía nacional que actuará, desde marzo, en el Moderno. La señora Rico cuenta con varias comedias que estrenaría entonces. Realizaría su debut con "Las maniobras de misia Pancha", tres actos de comedia que firma don Julio Sánchez Gardel.

LEIDO Y COPIADO

Anoche se despidió del público del Politeama, de Rosario, la compañía Vittone-Pomar. En honor de los señores Franco y Garza se realizaba la velada. Pusieron en escena "El bautismo del nene", de Cortés y Carrilero; «Ferias francas», d eVaccarezza, y «El cerro», de Pacheco.

Muy lucida resultó la función.

Con éxito ha debutado en el Rosario la compañía de operetas "Cittá de Roma".

Anoche se puso "Casta Susana" y para fecha próxima se anuncian "Boccaccio" y "Campanas de Corneville".

VOLVIENDO A LO ANTIGUO

Don Pepe Podestá ha organizado una compañía nacional que representará, en la pista del circo Novedades, obras gauchescas. El señor Podestá quiere, sin duda, remozar, rejuvenecerse; añorar los éxitos aquellos cuando a Buenos Aires se llamaba "la gran aldea".

Tal renovación lleva consigo cosas que no es bueno traer a la actualidad. Lo típico de nuestro país, no es eso. Moreira en pista, para los amantes del teatro, es personaje nada grato. O el teatro, o el picadero. Y el señor Podestá, viejo payaso, hoy casi un burgués, opta por el picadero.

Tiene dicho señor cuanto más viejo peor criterio de arte.

Para estar en actualidad, siquiera sea por un momento, produce amable impresión. Dejemos recordar al señor Podestá sus buenos tiempos, pero hagamos que no vuelvan para nosotros. Juan Moreira es gracioso y absurdo, temible, porque resulta maestro de poco honradas y nobles artes.

ACOTACIONES

La copiera se enfada...

¡Son terribles las coperas cuando se irritan; si son ellas graciosas y lindas, mucho más! Anoche, la señorita Copena, se enfadó mucho. Es también actriz, la señorita cancionera, rubia y deliciosa.

En una zarzuela bufa habíase repartido un papel ingrato a la damita cancionera. Consistía en imitar las modalidades de otras célebres, ilustres eminentes, altísimas tonadilleras. Y la actriz titubeaba, vacilaba. Era de "La Goya", una de esas imitaciones. Había de realizarse, con burla, gracia y caricaturescamente. Pero nunca la citada actriz había visto en escena a "La Goya". ¿Cómo, siendo así, había de imitarla?

El autor de la zarzuela bufa, ("La crisis del amor"), sostenía que así como los literatos escriben sus mejores críticas, cuando "no ven", las comedias, así, también, las actrices imitaban mejor a otras actrices, cuando no "las conocen". Imitar es sorprender, pero a la vez "sospechar".

—Sospeche usted a "La Goya"...—decía el autor.

—Naturalmente.—argüía el empresario.—Las actrices, que son tonadilleras, no deben amilanarse, por papeles o papelitos. ¡Aunque sean papelones! Las contratamos para que los hagan...

—¡Yo no los haré!—decía la actriz.—Haré imitaciones de "La Imperio", de la "Zazá", de Paquita Escribano, de quien ustedes quieran y yo haya conocido, pero de "La Goya", no me atrevo...

—¡Usted no tiene razón!—decía el autor.

—¡Es usted intransitable!—afirmaba el empresario...—Será preciso que la mutemos a usted, pensábamos convertirla en "estrella", y quedará usted convertida en "satélite" diminuto. Contrataremos a una bailarina. Las actrices no deben discutir acerca de arte... Para eso están los críticos...

No pudo entonces contenerse la actriz, bonita, rubia y coplera. Suspiró levemente, hizo que en los lagrimales apareciesen dos tímidas lágrimas. Luego rompió el pañuelito de batista, como un roedor, destruyendo una filigrana... Y no hubo más. Pero la actriz tendrá que imitar a "La Goya", sin conocer a "La Goya". Y "La crisis del amor" será un éxito. Estaría bueno que las señoritas actrices, tuviesen ellas también su correspondiente criterio artístico. ¡No faltaba más!

NOTAS POLICIALES

La muerte de Laura Baccalente

EXHUMACION DEL CADAVER

Se trata de un crimen—Dos personas detenidas

En nuestra edición del sábado último anticipamos la noticia de que el juez de instrucción doctor Domínguez había ordenado la exhumación del cadáver de Laura Baccalente por existir sospechas de que ésta había sido víctima de un crimen.

De acuerdo con esa orden, empleados de la policía de investigaciones se trasladaron esta mañana al cementerio de Flores y a las 7 y 45 fué exhumado el cadáver de Laura que estaba sepultado en una bóveda de Hugo Speratti sua en el lote 12 sección 4a. tablón 1o.

El cuerpo fué llevado directamente a la Morgue y acto continuo los médicos de los tribunales doctores Delfino Pacheco y José A. Gorostiaga procedieron a efectuarle la autopsia en presencia del juez y de varios funcionarios policiales.

No obstante las reservas que se guardan sobre el resultado de la operación podemos anticipar que se han encontrado señales en el cuerpo que confirman las sospechas del crimen.

Según parece la Baccalente fué estrangulada y luego arrojada al pozo.

Entretanto los funcionarios policiales que intervienen en la pesquisa han procedido a la detención de dos personas de la familia de Laura que se cree son los autores del crimen.

Los detenidos se encuentran alojados en el departamento central de policía rigurosamente incomunicados a disposición del magistrado que interviene en el proceso.

Por las averiguaciones practicadas por la policía el crimen fué consumado en la siguiente forma:

Laura desde hace algun tiempo padecía de una enfermedad mental y contra la voluntad de su familia se salía a la calle y andaba vagando varias horas, hasta que luego regresaba a la casa.

Tales salidas de la demente eran objeto de duras reprimendas por parte de sus parientes.

La noche del 11 del corriente al regresar la Baccalente de una de esas jiras, dos personas de su familia increparon violentamente a la muchacha y una de ellas la tomó brutalmente por el cuello oprimiendo a en tal forma que cuando la soltó, Laura cayó pesadamente en el suelo. Parece que se intentó hacerla reaccionar pero inútilmente, pues era ya cadáver.

Ante el crimen las dos personas aludidas idearon la simulación de un suicidio y arrojaron el cuerpo de la infeliz víctima al pozo donde al siguiente día apareció.

Los detenidos niegan hasta ahora las acusaciones que se les hacen y afirman que la muchacha durante uno de los ataques que sufría se arrojó al pozo. Sin embargo en sus aseveraciones se contradicen y existen muchos puntos obscuros que no pueden explicar.

La policía prosigue sus investigaciones tendientes a probar su delito a los culpables.

ERROR LAMENTABLE

Una mujer intoxicada

Esta mañana en su domicilio calle Lavalle 2811, Filomena Saluatto confundió un frasco que contenía un medicamento que le había sido recetado con otro de un sublimado destinado a curar caballos y tomó esta última substancia.

Minutos después la mujer presa de agudos ardores se apercibió de su error.

Inmediatamente fueron solicitados los servicios de la Asistencia Pública y un facultativo prestó los auxilios del caso a la Saluatto.

El estado de ésta es delicado.

LOS NARCOTIZADORES

Anoche fué conducido al Palacio de Justicia, Juan García Marín que como se recordará fue detenido el viernes último en momentos que salía de la casa Cerrito 240 donde en compañía de otro individuo había intentado narcotizar a la mujer Margarita Rogier.

El cómplice de Marín no se ha logrado aún detenerlo y hasta ahora se ignora los propósitos que tuvieron para con la Rogier.

Marín ha declarado que desconocía los móviles que lo llevaban a su compañero a la casa de la Rogier pues él fué invitado al solo efecto de hacerle una visita a la mujer.

El detenido ha sido puesto a disposición del juez correccional de turno y esta tarde dicho magistrado le tomará declaración indagatoria.

Entretanto se hacen diligencias para obtener la detención del compañero de García Marín.

CADAVER SIN IDENTIFICAR

No obstante las diligencias hechas por la policía no se ha logrado aún identificar el cadáver del hombre que anteanoche fué muerto por un tren en las vías del ferrocarril Pacífico entre las calles Borrego y Otero.

Le fueron tomadas las impresiones digitales, pero no registra antecedentes de ninguna especie en nuestra policía.

El cadáver fué enviado esta tarde a la Morgue a los efectos de que sea puesto en exhibición al público por si aparece alguna persona que pueda suministrar datos del extinto.

ACCIDENTES

Esta mañana en la esquina de Paseo de Julio y San Martín al trepar el mozo de cordel Santiago Fernández a un automóvil en marcha, con objeto de ofrecer sus servicios a unas personas que viajaban en el vehículo, perdió el equilibrio y cayó al suelo.

Fernández chocó la cabeza contra el cordón de la acera y se produjo una lesión leve.

El herido fué curado en el consultorio central de la Asistencia Pública.

—En la casa importadora de artículos rurales calle Perú 265, esta mañana en circunstancias que los peones Rafael y Manuel Serra removían una pila de mercaderías se les cayó encima una tranquera de madera y hierro.

Los hermanos Serra sufrieron contusiones de poca importancia en las piernas, las que le fueron curadas por un facultativo de la Asistencia Pública.

TRANSEUNTE ASALTADO

Esta madrugada en la esquina de Pinzón y Pedro Mendoza fué asaltado Manuel Cristian Visser por tres individuos que le propinaron a aquel una serie de golpes de puño.

Durante la lucha los asaltantes le robaron a Visser 45 pesos que éste llevaba en un bolsillo del pantalón.

Luego los sujetos huyeron, pero fueron perseguidos y detenidos por un agente de policía.

Los asaltantes han sido puestos a disposición del juez correspondiente.

CULTOS

CATOLICO

La Merced — Mañana a las 8 p. m. tendrán lugar en este templo los cultos en honor de la Sagrada familia. Se rezará el santo rosario práctica en honor de la Sagrada familia, rezos y bendición con el Santísimo Sacramento.

Nueva Pompeya — Con las oraciones y ceremonias de práctica, se realizará con toda solemnidad el piadoso ejercicio de los jueves eucarístico.

San Miguel — Por ausencia de monseñor Miguel de Andrea, cura rector de la parroquia, ha quedado encargado de ella el presbítero doctor Dionisio R. Napal.

Belgrano — Hoy tendrán lugar en el templo parroquial los solemnes cultos en honor de San Antonio.

Carmelo — El sábado próximo se realizarán los cultos en honor de la Inmaculada Concepción.

Reverendos Padres Salesianos — En esta semana darán comienzo en Bernal los santos ejercicios en los R. R. P. P. salesianos. Predicará el P. José Vespignani, inspector general de la orden.

San Antonio — Los cultos en honor del Santo Patrono de la parroquia, se realizarán de acuerdo con el horario siguiente:

A las 8 a. m., misa, lectura y oraciones, a las 8 p. m., rezo del Santo Rosario, canto del himno, bendición con S. D. M. y veneración de la reliquia del santo.

Hermanas de la Misericordia — El 22 del corriente darán comienzo los ejercicios espirituales, en la santa casa de Villa Devoto, para las hermanas de la orden.

ximo domingo se reunen en la casa parroquial

Nuestra Señora de Buenos Aires — El prá los caballeros de la conferencia de San Vicente de Paul.

Internunciatura Apostólica — Mientras dure la ausencia de monseñor Aquiles Locatelli, quedará al frente de la legación pontificia el secretario de la misma.

Apostolado de la Oración — Intención general bendecida por S. S. Benedicto XV: El reinado del Corazón de Jesús en la familia.

Cuarenta horas — Nuestra Señora de Sión (Bmé. Mitre 3461).

CAJA ITALO-ARGENTINA DE AHORROS
ADMINISTRACION: ESMERALDA 412 - U. T. 5411 LIB.
OPERACIONES SOBRE PÓLIZAS DE EMPEÑO
CON PARTICIPACION DE UTILIDADES A SUS CLIENTES
ASEGURANDO EL 2% !! MENSUAL
DE GANANCIA
A LOS QUE INGRESEN CON CUOTAS
DESDE PESOS 100
SE ADELANTA EN EL ACTO
CUALQUIER SUMA POR IMPORTANTE QUE SEA

CARRERAS DE CABALLOS

EN EL ALVEAR

Ya se encuentra al frente de la importante caballeriza el compositor Felipe Vizcay, que esta mañana llegó de Montevideo, conjuntamente con su pensionista Calambour.

Vizcay, aunque rebozante de salud, porque los aires montevideanos y los baños que a diario tomaba en la playa Ramírez, le han sentado maravillosamente, viene descontento por el poco provecho que prácticamente le ha reportado el viaje.

Nos dijo que Calambour estaba brillantemente preparado como para no dejarse arrebatar el premio del clásico B. Villanueva, disputado el domingo, pero que todo lo echó a perder el aguacero caído ese día, pues la cancha se puso en tan pésimas condiciones que la chance del hijo de Duarte quedó totalmente descartada.

—Pero no importa — agregó — vengo dispuesto a recuperar con creces el tiempo que lastimosamente he perdido en Maroñas.

—¿Acaso con el mismo hijo de Duarte? — le preguntamos.

—Con todos mis pensionistas — nos respondió.

Deduciendo nosotros de la afirmación de Vizcay, que en el stud Alvear todo marcha como movido por un botón eléctrico y que los triunfos obtenidos en la temporada pasada con la campeona Dijital y el productivo Ecoé, se harán aún más notables en la presente, porque a los viejos representantes se agregará el esfuerzo de los jóvenes productos que son muchos y de real origen. Con Mariste, S. T. P., Spark, Divo, Smart, Dower, Tarja, Dijitalina, Espuma, etc., tienen para lucirse tanto Felipe Vizcay como el jockey F. Arcuri.

ES NECESARIO...

Y no cesamos en nuestro empeño hasta tanto los miembros de la comisión de carreras no nos demuestren que nuestras palabras no han caído en el más absoluto vacío.

Convencidos estamos de que no ha ocurrido tal cosa, por cuanto hemos tenido ocasión de conversar con miembros de la misma comisión, los cuales han apoyado decididamente nuestra idea.

Pero que hacemos con que amablemente nos digan: "tienen ustedes razón"?...

Necesitamos más; necesitamos que esas mismas personas que con nosotros han creído sinceramente organizado el comisariato se arroguen la obligación de intervenir directamente entre sus compañeros de comisión hasta convencerlos de lo imprescindible que se hace una absoluta modificación en el actual sistema de comisarios.

No hace aún muchos días, solicitamos a la secretaría del Jockey Club, el nombre de la persona que había ejercido la presidencia del comisariato y el oficial mayor nos respondió que no se daban más esa clase de informes.

Hicimos nuestra deducción: por lo visto la comisión de carreras ha querido en su totalidad responsabilizarse de los actos de un comisario que permanecerá anónimo.

Ya es el primer paso. Los últimos sucesos han motivado diversos comentarios de la prensa sobre la actitud asumida por un comisario conocido y era preferible, para evitar malas interpretaciones, que todos se hicieran responsables, aunque más no sea para contar con la fuerza del número.

Pero no estamos conformes con esta pequeña modificación, necesitamos que se llegue más allá, que se suprima de hecho la acción de la comisión en el comisariato, reduciéndose a una simple inspección de la obra de dos personas con plenas atribuciones y de cuya rectitud no se pueda dudar por su alejamiento de los hombres vinculados íntimamente con caballerizas, cabañas y profesionales.

Que los mismos miembros de la comisión que simpatizan con nuestra idea, convenzan a los restantes para que se llegue a una feliz práctica, en cuanto anhelamos, al insistir con esta serie de artículos, sobre el mismo asunto.

Lo reclama el progreso del turf.

EL VERANEO DE OCURRENCIA

Bien se ha ganado la crack del stud Indecis este aristocrático reposo. Desde que se inició la temporada veraniega Ocurrencia se halla instalada cómodamente en Mar del Plata, tomando saludables baños y dándose largos paseos por la playa...

La hija de Val d'Or curada radicalmente, se halla según hemos podido enterarnos, hermosísima, algo cargada de carnes, pero con todos sus miembros firmes y fuertes.

Esta clase de veraneos, francamente, por impresión nada más, no nos agradan; recordamos a la infortunada Aricenta que después de realizar una campaña notable en nuestras pistas, pasó una temporada en Mar del Plata, para nunca más ganar a su vuelta.

No le deseamos lo mismo a Ocurrencia, como no se lo deseamos a nadie, pero la verdad, si vuelve la hija de Val d'Or en esas condiciones, llena de salud, extremadamente gorda, para mancarse al reanudar sus ejercicios; es del caso declararle el más terrible "boycott" al aristocrático balneario, como algo enjettado, como algo fatal.

Sin embargo, el entraîneur Torterolo, la aguarda cifrando en ella todas sus esperanzas, seguro de que en la temporada clásica de este año, ni Dijital ni La Ratita, sus dos más temibles enemigas, han de ser capaces de derrotarla en virtud de sus sobresalientes bondades ya reveladas...

DIJITAL

Cuando el afortunado stud Diego de Alvear adquirió a la hija de Calepino por la suma de 17.000 pesos, dijeron la mayoría de los profesionales que el precio abonado era una exorbitancia, porque la yegua, a pesar de su hermosa estampa, adolecía de un defecto capital que le impediría aguantar por mucho tiempo los rigores del training. Pero los hechos posteriores demostraron todo lo contrario, ya que la debilidad de manos que caracteriza a Dijital no fueron inconveniente para que, mediante los solícitos cuidados del entraîneur Felipe Vizcaí, realizara una honrosa campaña, revelando cualidades poco comunes, que le valieron para anotar su nombre entre los ganadores de los clásicos Pueyrredón, Colombia, Carlos Pellegrini y Chile.

La campaña de Dijital en 1915, ganadora de más de 160.000 pesos, pasando de la modesta categoría de "corista" de los handicaps a la de "prima donna" en los grandes clásicos, puso en evidencia lo que puede la paciencia y sabiduría de un entraîneur; en manos de su primer propietario, a buen seguro que no habría alcanzado a realizar ni la tercera parte de las hazañas que llevó a cabo.

Puesta en reposo en el mes de diciembre a la hija de Calepino se le aplicaron unos puntos en las paletas, los que han surtido el efecto deseado. Ya concurre a las pistas de vareo, donde a diario se la ve retozando alegremente, llena de salud y esperando que su entraîneur dé las órdenes pertinentes para que su jockey habitual, Francisco Arcuri, comience a ejercitarla con el rigor que necesita a fin de aligerarse y reaparecer haciendo honor a su campaña anterior, en los clásicos del próximo mes de abril, que es donde posiblemente llevará a cabo la rentrée.

WHISKY BUCHANAN

MIRKO—ARROGANTE

No valen gran cosa y han producido menos, pero en sus ejercicios se desempeñan en tal forma que sus cuidadores todos los días se corren fijas.

Hoy de mañana dirigidos respectivamente por A. Navarro y M. de Lara, hicieron 700 metros con brillante resultado.

Mirko continúa siendo siempre una promesa para las carreras de perdedores... y en cuanto a Arrogante puede ser que en alguna carrera de 1.300 metros le toque figurar con éxito.

CARRERAS

Debió correr en la tercera prueba del último domingo, pero no lo hizo porque el en-

EL JOCKEY DAVID ENGLANDER

Es uno de nuestros profesionales cuya popularidad ha tenido más variaciones. Nos encontramos a lo mejor, en una temporada, con que el público delira por Englander, lo mima, lo aplaude, lo defiende y lo eleva al quinto cielo... El público caprichoso de golpe se torna esquivo, huraño, lo maltrata, lo olvida y sólo lo tiene en cuenta para molestarlo con gritos y silbidos... Englander a todo esto permanece impasible, inmutable, sin que en su cara rígida de buen sajón se note la menor mueca de desagrado o el más mínimo gesto de contrariedad.

Así por momentos parecía que su prestigio iba a eclipsarse, y no pocos lamentaban el olvido en que lo tenían propietarios y entraîneurs, pues sostienen firmemente que no hay en nuestras pistas jockey de más cálculo durante el desarrollo de una carrera.

A eso queríamos llegar: Englander recién arribado a nuestras playas, y presentado al

gremio por el difunto Míster Brett, pronto demostró sus habilidades en el manejo del filete, y después de ganar su primer carrera con Pontresina, terminó de acreditarse con el célebre doblete de Old Man, aquel hijo de Orbit y Moscona, que defendía los colores de la Petite Ecurie.

Sin embargo Englander pronto abandonó a un segundo término su habitual filete, para amoldarse a la escuela criolla.

Hoy maneja indistintamente el freno y el filete, pero lo preferimos en su antigua escuela, pues con el freno adolece de falta de rigor en los finales, desacomodándose al levantar el látigo.

Pero defectos graves como éste se compensan con su experiencia; al igual de los látigos de primera fila, sabe calcular el tren de una carrera, sabe cuando es necesario forzar a su cabalgadura y sabe — sin equivocarse — cuando es el momento oportuno para iniciar la atropellada decisiva.

Con menos popularidad que Torterolo, lo conoce el público tanto como a él, y sus habilidades profesionales, así como sus defectos morales, se repiten en mil ocasiones, a raíz de una carrera irregular o de una victoria increíble.

Si no hubiera estado el público tan al corriente de esas inferioridades a buen seguro que Englander sería más preferido.

En los últimos meses de la temporada anterior pasó poco menos que inadvertido, y cuando parecía que su desaparición del escenario hípico era inminente surge el stud Amistad con su buena racha, componiendo el desastroso presente del jockey de Irigoyen.

Monta oficial de los caballos que cuida el entraîneur Olivieri, prefiere — por causas que nunca hemos querido averiguar — los colores del stud Los Cardos, a los de cualquier otra caballeriza entre las cuales hay muchas que siempre le han dispensado la más decidida protección.

Englander se cuenta entre los ganadores de clásicos más importantes, pues aparte de los sonados triunfos de Irigoyen, por dos veces ha cruzado el disco victorioso en el Gran Premio Nacional, dirigiendo a Primicio en 1913 y en 1914 a Smasher.

No hay temor de que Englander desaparezca de nuestras pistas. Sólo una descalificación podría alejarlo, y es muy difícil, por cuanto solamente ha escarmentado, sino que... Englander, ya hemos dicho, que prefiere, por causas que ignoramos, al stud Los Cardos entre todas las ecuries que siempre lo han protegido.

Merece, pues, Englander estas líneas, que ni van en son de crítica ni tampoco como aplauso; las merece, porque al correr de la pluma, le hemos mostrado al lector una de las figuras más descollantes de nuestro turf, y al lector le interesa saber a quien confía sus dineros.

Englander con Arcuri, Torterolo y Cardoso, han formado la primera fila de los jockeys que en estas últimas temporadas han venido actuando, se entiende, sin pasar inadvertidos, pues de estos pobrecitos nadie, ni sus mismos compañeros, tiene el menor recuerdo.

PLUMERILLO

Hoy hemos sabido que este hijo de Old Man no cumplió el compromiso que tenía en la carrera de tres años perdedores disputada el último domingo, porque su caballeriza creyó del caso evitar un encuentro con Salvación, que tampoco corrió, y no como todo el mundo supuso por el mal estado de la cancha.

Pero ahora vemos que lo que quiso evitar el Montiel, ocurrirá el próximo jueves, siempre que nuevamente no resuelva dejar en el stud a su pensionista; porque de otra manera tendrá que medir sus fuerzas con Salvación.

Ajustándonos al reloj de nuestro repórter, ya que ambos hijos de Old Man no tienen cotejos públicos, opinamos que las probabilidades de Plumerillo son superiores a las de Salvación, porque tiene una corrida de 1'39", y la de éste es de 1'40" 2/5, como se ve, inferior a la de aquél en 1 segundo 2/5.

Por todas estas consideraciones, creemos que el stud Montiel resolverá finalmente presentar a Plumerillo. Y si le gana Salvación... u otro, paciencia.

traineur Edmundo Frazer, después de un breve estudio llegó a la conclusión que más le convenía reservarlo para el próximo jueves, donde los enemigos que llevará son en mayoría insignificantes partiquinos que hace rato que andan bregando para costearse la avena cotidiana...

Podemos asegurar que la preparación del hijo de Jardy es tan superior, que puede muy bien correr los 1.400 metros, bajando el recomendable tiempo de 1'25".

HANGAR II

Pertenece a la legión de hijos de Galloway, Ginger Ale y Livarot, que se albergan en el stud de Luis Dellagiovanna, cuya habilidad para ganar todos los años las primeras carreras de productos en el presente, aún no se ha puesto de manifiesto.

Hangar II es una hija de Galloway, velocista, que tiene anunciado su debut para la reunión del próximo jueves, el que, sea dicho de paso, puede realizarlo con toda forma, tomando en cuenta la buena partida de 800 metros que llevó a cabo el último sábado, piloteada por el jockey E. Rodríguez, quien seguramente también la dirigirá.

Iniciará Dellagiovanna la serie de triunfos con Hangar II.

SANTA DAMIANA

La veloz hija de Bruno pasa por un momento feliz en su preparación y quizás por dicha razón tenga ahora oportunidad de afirmar el concepto que siempre le ha merecido a su caballeriza.

La pensionista del afortunado stud Amistad se encuentra anotada en la séptima carrera del próximo jueves, prueba de velocidad sobre la distancia de 1.200 metros, y en la que, a pesar de que tendrá que medirse con algunos enemigos de consideración, ha de corresponderle un desempeño de primera fila.

Preguntamos al stud de Eureka III, quién sería el jockey de Santa Damiana y se nos respondió que Máximo Acosta.

LA RATITA

Esta excelente hija de Old Man y Pomona, que se vió impedida de continuar la serie de triunfos que con tanto éxito iniciara en los albores de la temporada clásica pasada, porque un mal inoportuno a los tacos la alejó de las pistas, ya está totalmente restablecida del fuego que se le aplicó a las sobrecurmas y concurre a la cancha, aunque sólo para practicar ejercicios de salud a base de galopes alegres.

La Ratita está hecha una bola de grasa, pero hermosísima, y en breve su competente entraîneur comenzará a trabajarla con cierto rigor, para ponerla en condiciones de demostrar que no en vano supo conquistar aquellas hermosas victorias que por un momento sirvieron para que se la sindicara como la crack del año.

Nuestra opinión es que la ganadora de los clásicos Cáceres y Belgrano, entre otros, una vez en posesión de todos los poderosos medios locomotivos que puso de manifiesto a los 2 años, será una dignísima y terrible rival de Ocurrencia y Dijital.

LAST REASON

Seguramente cuando anotaron a Last Reason en el handicap de 1.200 metros de la reunión de pasado mañana, sabían positivamente que el peso que se le asignaría había de ser en extremo elevado.

Efectivamente, el señor handicaper obrando justamente lo colocó a la cabeza del handicap con 73 kilos... Claro está que la chance del hijo de Diamond Jubilee es nula, sin embargo han mantenido la inscripción, seguramente para luego conservar los programas como un bonito recuerdo.

La idea es excelente y como buen sportman no podía tener el propietario de Last Reason mayor satisfacción. Llegar en un handicap a 73 kilos es declarar abiertamente la superioridad absoluta sobre sus rivales. Y como ya lo dijimos en otra ocasión: Last Reason sino es el mejor hijo de Diamond Jubilee es por lo menos el que en el público cuenta con más popularidad, debido a la matemática regularidad de todas sus performances.

VENTUROSO

—Solamente por mi mala suerte ha perdido el potrillo — le oímos declarar al compositor Federico Fernández, a raíz de la derrota que le infligió Patacón II al hijo de Voltaire.

Y tomando en consideración tal declaración y el poco valer de los contrarios que llevará Venturoso en la carrera del próximo jueves, es que desde ya vamos a clasificarlo si no como una fija imperdible, por lo menos como el candidato obligado a abandonar la modesta categoría de perdedor.

Venturoso está dotado de una ligereza inicial poco común, y, además, su preparación es tan acabada, que ya corre el peligro de pasarse...

SIR CARLOS

Nos han llamado la atención los recientes ejercicios de este pupilo del entraîneur Julián Ronzales, porque en realidad para un caballo perdedor son suficientemente buenos.

Alberto Irusta la trabajó hoy en la partida conduciéndose perfectamente bien.

HIPODROMO DE MONTEVIDEO

EL CLASICO BENITO VILLANUEVA

Los diarios llegados hoy de la vecina orilla comentan la carrera clásica de [illegible] en la siguiente forma:

—Aunque la fiesta realizada el [illegible] fue normal con muy buena concurrencia [illegible] les fueran las proporciones del acostumbrado sábado y de la mañana del domingo, que la reunión resultó sumamente deslucida. [illegible] otra parte el tiempo se mantuvo amenazante toda la tarde, lo que fue suficiente para [illegible] las otras pruebas se disputaron en una pista anormal.

En esas condiciones no era posible esperar que el premio Benito Villanueva ofreciera mayor interés, máxime desde que el número de los competidores [illegible] empezado con éxito en la barra.

Esas circunstancias que [illegible] decisivamente en el resultado del premio [illegible] atenuar el mérito del triunfo conseguido por Solis, cuyas aptitudes para correr en el barro las evidenció una vez más corriendo los [illegible] metros de punta a punta, sin ser [illegible] por ninguno de sus rivales.

De manera que no es posible apreciar [illegible] actuación que tuvieron en el gran premio Benito Villanueva la mayoría de los competidores, desde que necesariamente tendrá que partirse de una base falsa.

Con todo, debemos manifestar que [illegible] causado verdadero placer la victoria alcanzada por el stud Los Cardillos, pues que [illegible] constituye la más justa recompensa [illegible] a la entusiasta afición de uno de [illegible] más distinguidos sportmen.

Con respecto al desarrollo de la [illegible] poco tenemos que decir. Nueve competidores se presentaron a disputar el gran premio, siendo Calambour el que contó con mayor número de partidarios.

Previas las partidas de práctica, y después de [illegible] frente a las cintas [illegible] mencionados rivales, el starter dió la [illegible] de partida. Verona, Solis, Escarra y Calambour aparecieron a la cabeza del pelotón, [illegible] tacándose luego Solís, pero sin obtener [illegible] una ventaja sobre sus contrarios. Cuando pasaron frente a las tribunas el "leader" precedía por dos cuerpos a Calambour. Seguían [illegible] a avance de los delanteros Verona, Zoila, Solís y Escarra; y cerraban la marcha del lote [illegible] Duc de Fleury, Oldman, Arsenal y Pobreza.

Después de recorrerse los primeros 1.500 metros, Calambour fué atacado por [illegible] y éste consiguió arrebatarle al hijo de Bruno [illegible] entonces que se notó un avance general. Escarra y Zoila se colocaron a las grupas de los delanteros, en tanto que Verona [illegible] del barro [illegible] perdiendo visiblemente terreno.

Entre los dos codos, Arsenal y Duc de Fleury, pasaron a los primeros puestos y [illegible] en la recta desalojaron a Zoila, Escarra y Calambour, [illegible] comprometieron la victoria de Solís, que galopando con esa acción de los especialistas de pista "acuática" llegó a la meta precediendo por dos cuerpos a Arsenal, Duc de Fleury a 1/2 cuerpo del segundo, 4° Calambour, 5ª Escarra, 6ª Verona, 7° Oldman, 8ª Zoila y último Pobreza. Tiempo: 2'49" 1/5.

CHULO

Anda corriendo cada día más ese hijo de Old Man.

Su entraîneur Julián Ronzales tiene esperanzas de poder ganar aún varias carreras con él.

Hoy de mañana montado por Alberto Irusta cubrió 700 metros con excelente resultado.

PRODUCTOS DEBUTANTES

En la reunión del jueves harán su debut los siguientes productos:

Hearty — Por Livarot y Condesita, del stud Don Laguna, cuidador Antonio A. Sasso.

Marón II — Por Mehari y Sirena, del stud Saúl, cuidador Manuel Sosa.

Pretty Dolly — Por Clermont y Delia, del stud Dominica, cuidador Leopoldo Bellino.

Galilea — Por Américo y Gien, del stud La Damas, cuidador Américo Galimberti.

Urgente — Por Buckmaster y Urbana, del stud Patentado, cuidador José María Calbu[illegible].

CONCURSO HIPICO

Todo lector de LA EPOCA puede tomar parte en este concurso con sólo llenar el correspondiente cupón, el que debe ser remitido bajo sobre a esta administración, Avenida de Mayo 749, antes de las 11 de la mañana de cada domingo, indicando en el sobre "Concurso hípico".

Los premios a que pueden hacerse acreedores los aficionados son los siguientes:

1.° Una caja de cigarrillos "Intransigentes" al que indique 5 ganadores.

2.° Dos cajas de cigarrillos "Intransigentes y una docena de fotografías del interesado o de la persona que él indique, al que acierte 6 ganadores.

3.° Varios objetos valiosos, que elegirá el favorecido al que indique 7 ganadores.

4.° Un cronómetro de oro 18 quilates al que indique 8 ganadores, premio que como los anteriores, otorgarán los cigarrillos "Intransigentes".

En todos los casos debe indicarse el nombre del caballo y no el del stud, no tomándose en cuenta la carta que no llene este requisito.

Todos los días domingos, a las 11 de la mañana, se procederá a cerrar y lacrar todas las cartas recibidas, para abrirse todas las lunes a la misma hora, acto que podrá presenciar todo el que se interese por ello.

El envío de las cartas es sin límite: el catedrático puede hacer todas las combinaciones que quiera, siempre que se ajuste a las reglas establecidas por este concurso.

Una misma persona no podrá optar a dos premios en una misma reunión, tomándose en cuenta, a los efectos de este concurso sólo a la carta que marque mejor puntaje.

CUPON

De "La Epoca"

HIPODROMO ARGENTINO

Reunión del domingo 23 de enero de 1916

Primera carrera ....

Segunda carrera ....

Tercera carrera ....

Cuarta carrera ....

Quinta carrera ....

Sexta carrera ....

Séptima carrera ....

Octava carrera ....

Nombre ....

Domicilio ....

OMPAGNIE D' ASSURANCES
Generales contre l'incendie
(DE PARIS)
SEGUROS CONTRA INCENDIOS
FUNDADA EN EL AÑO 1819
SINIESTROS PAGADOS DESDE SU FUNDACIÓN
Trescientos setenta y un millones de francos
Frs. 371.000 000
Condiciones excepcionales para edificios
Agentes generales: **PORTALIS & Ca. Ltda.**
RIVADAVIA 666 Y AV. DE MAYO 655 - Buenos Aires
135 v. 31 enero d. p. m.

Hangar — Por Galloway y Fortuna III, del stud Armón, cuidador Luis Dellagiovanna.

Encanto II — Por El Chacho y Enigma, del stud El Talar, cuidador Pedro P. Carabajal.

Ascasubi — Por Le Samaritain y Vesper II, del stud Caseros, cuidador Manuel Acosta.

PROTESTA GENERAL

La prensa en general nos acompañó ayer en nuestras protestas contra el starter por la forma poco feliz que largó las carreras de productos... y las otras también, en la última reunión.

Debe el señor Lerena, que no posee malas condiciones para llegar a ser un buen starter, escuchar nuestras observaciones, y prestar preferente atención en las carreras de productos, donde recién este año se ha iniciado.

Principalmente los jockeys por indicación suya deben colocar los productos, separados, para evitar choques y otros inconvenientes en la largada que tanto perjudican a unos, beneficiando en cambio al que consigue alejarse de todo peligro y tomar ventaja en los primeros metros.

Porque en una distancia de 800 metros, un producto regularmente preparado, si consigue distanciarse al dar comienzo la carrera, difícilmente al final podrán vencerlo a no ser que la superioridad de sus rivales sea evidente.

Y el señor Lerena debe evitarnos esas sorpresas tan desagradables.

CON EL ENTRAINEUR FILIPPI

Figura en la categoría de los modestos, porque en realidad los elementos con que siempre ha bregado, han sido tan escasos que pueden fácilmente contarse con los dedos de una sola mano, y aún sobran... Tarija, que ya no está a su cuidado, Trésor y Jeán Valjeán, son los campeones que ha tenido Filippi para hacerse conocer.

Y convengamos en que el discreto entraineur ha hecho demasiado; porque Trésor que pasó una larga temporada sin alcanzar a obtener victorias, aunque disputaba carreras con 40 kilos; hace algún tiempo empezó a revelarse para llegar al nivel en que hoy se encuentra, vale decir, apareciendo en el handicap final del próximo jueves cargando el "tow weigth", y con muchas probabilidades de éxito. En cuanto a Jeán Valjeán, es un 3 años hijo de Víctor Hugo, que en la temporada anterior disputó pocas carreras sin alcanzar a ganar, pero figurando en los puestos de placé; y que ya está listo para reaparecer con éxito.

También tiene a su cargo Filippi dos productos que prometen secundar la obra productiva iniciada por Trésor.

DEL STUD EL CERRO

Una hermosa potranca hija de Munic y Bamba, hermana de vientre de Bamboche e Insanía, que pertenece al stud cuyo nombre nos sirve de epígrafe, ya estaba perfectamente lista para realizar su debut, pero ha tenido que ser parada por encontrarse atacada de tos.

El entraineur Vicente Fernández, nos ha manifestado que el referido contratiempo influirá para que la potranca aplace por algún tiempo su debut.

LEFEVRE

Este modesto hijo de Vendonne del entraineur Luis Casino, no anda mal en sus ejercicios.

Con la monta del aprendiz Cassino hoy hizo un ejercicio de 700 metros, conduciéndose muy bien.

CARABAJAL

El domingo hemos tenido oportunidad de ver en el paddock de Palermo a Carabajal de regreso de su viaje de recreo al haras El Talar.

El aspecto del hijo de El Chacho es seductor y se ha recobrado sus bríos puede muy bien confirmar sus calidades demostradas en su primera carrera del año pasado, donde obtuvo una fácil victoria haciendo su debut.

Ya se le ha empezado a varear y en breve reanudará sus ejercicios con toda regularidad.

ESTADISTICA

CABALLERIZAS

Orange	$	12.500
General Sarmiento	„	9.000
Amistad	„	8.900
Petite Ecurie	„	8.850
Yankee	„	8.600
Otero J.	„	8.400
Los Cardos	„	5.350
La Rosada	„	5.000
Salvo A.	„	5.000
Abrojo	„	4.950
H. Chapadmalal	„	4.600
Los Rosales	„	4.500
Amianto	„	4.500
Alberghi	„	4.500
Saavedra J. C.	„	4.500
Fusette	„	4.500

PADRILLOS

Calepino	$	20.200
Orange	„	17.200
Diamond Jubilee	„	16.250
Old Man	„	10.350
Le Samaritain	„	9.600
Chinchorro	„	9.200
Pimental	„	9.000
Dieudonné	„	8.750
Rosales	„	8.600
Ruysdale	„	8.400
Fulmen	„	8.000
Américo	„	6.050
Polar Star	„	5.100

CABALLOS

Voluntad	$	10.000
Banderaló	„	9.000
Pichuleo	„	8.500
Presurú	„	8.400
Pegaso	„	8.100
Redentor	„	5.500
Maraschino	„	5.100
Palo Errao	„	5.000
Perlino	„	5.000
Eureka III	„	4.500
Perjura	„	4.500
Farol	„	4.500
Inquisición	„	4.500
Majestad	„	4.500
Nitrato	„	4.500
Banderaló	„	4.500
Desastre	„	4.500
Chilca	„	4.500
Bizet	„	4.500
Aguerrido	„	4.500
Melik	„	4.500

JOCKEYS

Máximo Acosta	6	carreras
David Englander	5	„
Adolfo Quintero	4	„
Francisco Arcuri	3	„
R. Carabajal	3	„
Guido Benvenutti	3	„
D. Torterolo	3	„

¿EPIDEMIA?

Conversando con varios compositores nos han comunicado, bastante contrariados, que de un tiempo a esta parte en la mayoría de los studs ha entrado como una epidemia en los productos: la tos.

No se sabe a que atribuir el mal, que por otra parte no reviste mayor gravedad, pero que en cambio impide grandemente poder continuar el training de los productos.

Sin embargo con unas pastillas...

VOLUNTAD

Cada día son más notables los progresos de esta hija de Calepino, tanto que no sabemos cuando terminará la serie que ha comenzado en los handicaps de fondo.

Hoy hemos tenido oportunidad de verla trabajar sobre 800 metros y podemos garantir que su preparación es completísima.

El entraineur Ramírez abriga grandes esperanzas en la campaña productiva que ha de realizar Voluntad.

VARIAS

Andrade — Con Escolástico Mutio el sábado hizo la partida reglamentaria. El hijo de Lord Melton ha recuperado los bríos de la temporada pasada. Muy pronto lo veremos ganando.

Carabela — El mismo día dirigida por Máximo Acosta pasó 1.000 metros en buena forma. Sin embargo, no es ni sombra de lo que supuso su entraineur; le faltan medios para llegar a crack!...

Vicente López — Hizo 700 metros con el peón. Zanzottera dice que no tiene nada de prócer.

Gallipavo — Anda mucho y quizás no tarde en confirmar la gran carrera que hizo días pasados, cuando erró aquel tremendo lance. Dirigido por el peón cumplió satisfactoriamente la partida.

Bizet — Dicen que no puede hacer campaña porque le falta origen... pero el hecho real es que el hijo de Escamillo en cada carrera que disputa demuestra mayores adelantos. El aprendiz Ouviñas el sábado lo ejercitó en la partida con óptimo resultado.

Fetiche — Es un tordillo que hace más de un mes que está listo para correr e ignoramos porque no lo hace.

El jockey Lema lo viene trabajando.

HIPODROMO DE LA PLATA

En los handicaps de la reunión a verificarse el domingo próximo, se ha hecho la siguiente asignación de pesos:

Premio Fierté, distancia 1.400 metros — Siete Bravo 57 kilos; Villemil 53; Camorsito, Stelita con 52; Pichuleta, Fisgona con 51; Springardi 50.

Premio Felpilla, distancia 1.600 metros — Podestá 57 kilos; Piquete, Estoico II con 53; Makaroff, Bonci con 52; Galana, Cáustico con 50; Colilla, Fortunín, Fiereza, Don Torcuato con 49; Galga II, Pillería, Glou Glou con 57; Saltarín, Marabú con 46, Renta 45; Puro, Apiz con 44; Juanuco, Estema, con 43.

Premio Fripón, distancia 1.300 metros — Cebada 57 kilos; Binette 51; Martingala, Guallcho, Hormigón, Mónica II, Real Envido, Cata Adair, Dormilón, General Godly con 50; Mal Palo, Zafarrancho IV, Tarquina, Chichú, Vogler's Chief con 49, Nueva 48.

Premio Folleto, distancia 1.400 metros — Estoico II 57; Pionono 54; Fortunín, Fiereza, Colilla con 53; Gallego 50; Familiar, Renta con 49; Puro 48; El Payo, Stelita con 47; Didur 46, Pedernales II 45.

LOTERIA NACIONAL
DE BENEFICENCIA

Con 100.000 pesos
5.330

CON 20.000 PESOS
6611

CON 10.000 PESOS
17433

Con 5.000 PESOS
20719 25817 11153

CON 2.000 PESOS
3382 17242 23537 6660 19460 20427

CON 1.000 PESOS
10321 1734 6602 8818 20716 7589 22445
13788 18093 13152 16582 13821 13476 1039

CON 500 PESOS
10597 3803 3297 19437 22882 10430 9598
12757 25588 4804 13168 16451 10990 13912
13792 20395 7643 9324 10431 11698 20008
18891 23010 8753

CON 200 PESOS
9188 9229 19081 15246 6033 19085 24866
24225 8898 17201 23535 11738 24205 9254
10666 18085 11100 15240 16308 25643 23712
20659 17754 6833 23768 6510 21895 9765
3139 2206 12888 24025 23725 15241 3642
24418 18117 5091 24522 4077 1938 4621
13857 1808 7931 20772

CON 100 PESOS
19952 20333 1870 21233 12641 8374 25810
7946 24231 19677 14167 21898 14183 19864
4753 17563 1427 14268 8861 24863 19498
7933 3345 7671 12121 12878 6534 11991
25412 5319 17299 5419 6929 19860 19068
25067 10952 14258 10690 15440 11262 6996
16186 18934 9904 4340 5847 3109 10330
21144 12123 14475 4180 8357 23422 24879
24687 11185 4629 5008 15672 7602 15389
21151 2581 20474 23139 22073 11503 12901
25432 16206 7982 6690 18934 11195 7553
2367 12050 15998 14749 21537 19034 7453
10727 6092 4885

Con 40 pesos

1
786 384 536 692 813 798 869 712 594 462 515
698 494 416 689 735 292 326 588 522 876 426
889 523 492 305 022 235 211 332 109 938 107

2
442 691 0y1 896 627 460 006 642 935 450 740
634 396 335 650 763 321 401 506 032 889 765
219 911 605 004 845 278 481 234 497 054 348

3
904 305 245 327 719 249 798 870 141 023 474
966 393 621 995 531 238 573 030 105 863 506
287 529 352 316 771 818 990 087 482 056 629

4
627 769 564 132 885 762 777 109 154 836 640
175 430 768 855 930 360 703 634 075 703 692
735 652 168 939 514 552 609 726 856 296 948

5
801 448 430 419 953 446 516 947 353 413 691
976 777 744 560 022 629 342 335 358 292 862
923 893 231 580 875 454 918 264 429 741 800

6
843 091 065 548 336 191 632 865 319 561 801
449 241 995 375 460 765 040 356 249 371 862

7
795 543 325 848 890 747 330 350 084 690 287
033 544 149 416 451 776 168 793 038 737 081

8
634 403 017 621 631 036 721 274 024 198 702
711 322 406 033 340 367 461 078 724 326 241

9
661 267 192 832 706 298 426 657 120 187 851
978 865 531 764 340 529 717 372 177 011 440

10
351 528 163 653 602 336 488 644 633 339 074
335 410 433 775 730 387 207 346 693 970 607
669 951 018 002 935 981 041 963 547 948 916

11
293 713 312 183 432 765 164 485 812 303 579
857 994 425 341 002 359 959 275 289 720 302
200 893 482 123 797 140 530 029 844 682 448

12
707 183 470 937 538 863 562 443 777 032 189
097 640 690 641 626 635 794 896 078 120 895
313 601 549 823 712 465 543 671 078 154 410
000 114 216 821 737 412 241 376 709 866 512
595 257 887 548 833 727 474 351 776 483 132
999 694 377

13
245 816 566 500 474 794 250 734 797 028 460
153 969 286 013 150 937 830 644 156 419 334
244 237 955 623 216 223 529 630 870 334 579
857 243 618 110 016

14
144 183 681 479 445 620 332 309 897 819 159
932 348 418 126 357 171 658 628 749 604 332
132 482 122 269 205 130 179 353 750 405 120

15
892 754 272 268 413 700 807 297 683 242 867
002 107 823 822 412 746 473 331 391 109 226
738 178 249 594 695 980 386 865 737 259 204
424 086 323

16
017 969 543 747 975 646 398 226 416 617 314
833 220 084 924 643 131 836 984 855 100 435
944 608 170 918 565 238 997 762 155 244 852

17
468 990 664 591 871 973 677 449 427 328 837
457 406 369 844 113 000 634 205 528 794 377
280 272 974 176 493 834 123 136 268 361 948
780

18
853 433 259 701 166 964 885 203 590 966 306
199 783 686 636 816 498 939 717 927 831 097
291 455 480 474 477 399 849 060 610 149 231

19
276 323 888 412 397 431 801 129 186 601 864
521 159 057 772 638 624 253 704 979 199 038
731 529 046 308 737 735 847 524 585 616 966

20
651 238 536 724 965 013 341 097 124 989 611
324 600 834 465 178 813 160 154 859 653 999

21
561 289 817 826 207 837 728 484 235 664 021
358 245 444 819 626 253 810 861 598 160 001

22
655 838 602 419 803 430 496 478 333 103 848
781 300 150 273 999 362 656 328 825 064 457

23
343 750 271 480 210 827 262 335 502 564 856
467 757 619 611 744 832 777 320 403 556 591

24
343 750 271 372 751 529 783 841 747 506 978
779 557 048 866 938 866 871 225 277 167 360

25
578 930 678 910 088 059 953 837 326 622 437
316 357 564 722 058 552 874 829 027 845 960

"Entre las ruinas"

Impresiones de Enrique Gómez Carrillo

El original escritor Enrique Gómez Carrillo, ha reunido en un volumen, una serie de impresiones recogidas en los campos de batalla de Francia.

El nuevo libro, publicado en francés lleva por título "Parmi les ruines".

Los cementerios de la Lorena, Reims, bajo el bombardeo, el campo de batalla de Verdum componen los cuadros en los cuales Gómez Carrillo no revela solamente las condiciones de un artista colorido, sino una entusiasta y comunicativa simpatía por Francia.

La obra ha sido traducida al francés por Jules Champeaux.

COMO SE PIDE

Buenos Aires, enero 17 de 1916.

Al señor director de 'El Diario Español".

Muy señor nuestro: En representación de "El Casal Catalá", Centro de Cultura, al que veladamente se alude en la crónica aparecida en el diario de su digna dirección del día 11 del corriente bajo el título de "Un discurso notable", y haciéndonos intérpretes del común sentir de nuestros asociados, como así de otro apreciable núcleo de personas de la colectividad, que ha llegado a nosotros para hacernos conocer su desagrado por los molestos conceptos contenidos en la citada crónica, hemos de presentar a usted nuestra respetuosa, pero enérgica protesta, no tan sólo por las quiméricas alusiones que se reproducen del "famoso discurso" del señor Tárrega, sino por los inoportunos y mal fundados juicios del señor cronista, quien, entre otras irrespetuosidades, se permite calificar de "infames" a todos los que no comulgan con las interesadas y personales opiniones del señor Tárrega, sustentando la célebre tesis de "muera el que no piense igual que pienso yo".

Bien está que un diario de la característica seriedad, cual el que usted dirige, se avenga a auspiciar esas ansias de figuración por parte de un señor que a falta de otros méritos de efectiva representación dentro de la colectividad catalana, ha pretendido conseguirla con esas frecuentes y exageradas notas de españolismo que nadie ha censurado, ni siquiera por los fines ni por la adulación que esas manifestaciones puedan significar.

Lo que no parece justo, es que desde las columnas de ese prestigiosos diario se hagan acusaciones con desconocimiento absoluto de los hechos y aceptando sólo las maquinaciones del "notable discurso", en que el señor Tárrega aparece dando fe al vulgar anónimo para desairar la designación que como delegado del "Centre Catalá" se había aceptado para formar parte del Jurado Calificador de nuestros Juegos Florales, como si de las insidias de un anónimo tuviera que hacerse responsable a una entidad que espontaneamente admitió la designación del señor Tárrega y que supo contar como mantenedor de los Juegos Florales a una distinguida personalidad de otra región de España.

Ese argumento, tan poco justificado, ha sido el motivo ridículo, y hasta esperado, para presentarse el señor Tárrega, como víctima de su más o menos sincero españolismo, dejando a los demás casi a la condición de "separatistas", siendo lo más lamentable que "El Diario Español", sin hacer distingos, se haya solidarizado con estas opiniones cuando sobradamente sabe, por lo que a nosotros respecta, que en nuestra entidad no se hace otra política que Arte y Cultura.

En la seguridad de que tendrá usted la gentileza de hacer constar tales aclaraciones, nos es grato saludar a usted con la mayor consideración. — **J. Algueró**, presidente. — P. a. de la C. D., **Luis Ros**, prosecretario.

EN EL ZOOLOGICO

LA PEQUEÑA «GNU» «CANICULA»

Desde el sábado último nuestro jardín zoológico cuenta con un nuevo y raro ejemplar. Ha nacido un "gnu"—mejor dicho, una pequeña "gnu", según nos ha informado el amable director del Zoo, señor Onelli. Desde el nacimiento de la elefantita no había ocurrido, en el jardín, acontecimiento de tanta trascendencia, pues es sumamente rara la procreación de los exóticos ejemplares en tierra extraña y en la cautividad.

La pequeña «gnu» se llamará «Canícula», según lo ha dispuesto el señor Onelli, amo y señor del Zoo, donde ejerce una tolerable tiranía sobre la numerosa fauna congregada, en recuerdo de haber nacido en uno de los días más terriblemente calurosos de este verano.

Son conmovedores los términos con que el director del zoológico—a cuya amabilidad debemos la fotografía que publicamos—nos describe las escenas que ocurren en el pabellón de los "gnus" desde el advenimiento de la pequeña «Canícula». La madre, presa de una furiosa crisis de amor maternal, se ha encariñado en tal forma del vástago que viene a alegrar la tristeza del cautiverio, que su celo la hace terrible. No admite la aproximación de los guardianes, amenaza, furiosa, al mismo director, cuando concurre solícito a informarse "de visu" sobre el estado de la pequeña y no sin accidentadas peripecias pudo hacerse la fotografía que reproducimos.

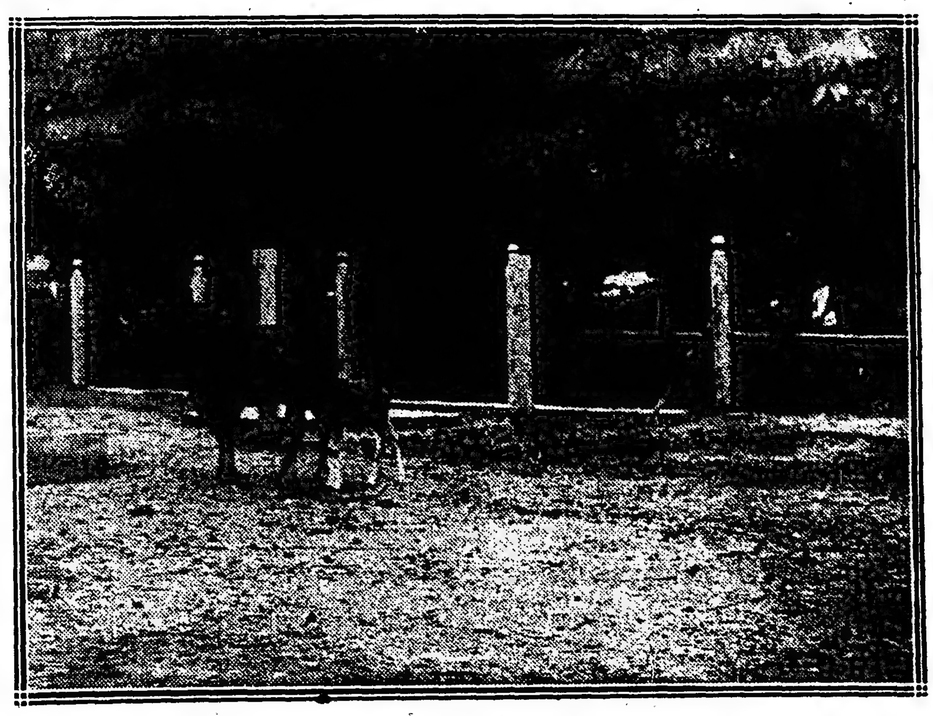

«Canícula» guarda mejor comportamiento. Sus grandes y negros ojos miran con asombro el pequeño mundo que la rodea y se apega a la madre, con temerosa actitud.

Talvez extraña, instintivamente, los bosques tupidos de su patria y sufre por la decadencia de su estirpe, que en las lejanas tierras originarias ha merecido homenajes sagrados. Y siente ya desde la infancia la incurable tristeza de la cautividad que se refleja en el melancólico mirar de sus grandes ojos bovinos.

Automóviles y carruajes para paseo
SERVICIOS FUNEBRES
IRIBARNE & Cía.
Casa central: TACUARI 344
TELÉFONOS: U. Telef. 446 y 1513, Libertad—Coop. 652, Central
NO CONFUNDIR

Intendencia Municipal de la Capital

CEMENTERIO DEL NORTE

Cítase a los dueños del sepulcro conocido por de don Valentín Durand, y a los de la sepultura 3a., del núm. 76, sección San Antonio, del cementerio del Norte, para que dentro del plazo de 30 días, a contar de la primera publicación de este aviso, concurran a la dirección general de Cementerios, a fin de convenir la forma de dar ubicación a sus respectivas propiedades.—Buenos Aires, Enero 5 de 1916.—El secretario. 145v8Feb.

DEPORTES

FOOTBALL

INFORMACION GENERAL

La asamblea del Club Racing que debía realizarse el sábado pasado fué suspendida debido a la imposibilidad de concurrir los asociados al local por el temporal que en esa hora precisa se hizo sentir.

No se ha fijado aun nueva fecha.

La comisión de deportes del Club Sindical de Empleados, deseando constituir los teams que han de representar a la institución en los campeonatos de la A. A. de Football, ruéga a todos los socios aficionados que tengan interés de intervenir en los partidos de selección, quieran comunicarlo a la brevedad a fin de confeccionar los equipos.

Al mismo tiempo comunica que cuenta con un excelente field en la capital federal.

El Sportsman Club inaugurará el 6 de febrero próximo su campo de juego situado en el Parque del Edén Hotel de Vicente López. Con tal motivo, se realizará un torneo atlético cuyo programa consta de varios ejercicios físicos, partido de football, etc., etc.

Para esta fiesta se han repartido entre numerosas familias las invitaciones de rigor.

Terminado el torneo se servirá un lunch y a la noche se servirá un banquete en los salones del Hotel.

Se inaugurarán también dos canchas de tenis con interesantes partidos.

Probablemente el viernes próximo tratará de reunirse la comisión mixta administradora de la Asociación Argentina de Referees a fin de estudiar los nuevos reglamentos.

La Asociación Argentina de Football nos comunica que el día 31 del corriente vence el plazo para el pedido de pases sin pago de derechos.

La gerencia de la A. A. de F. se encuentra ocupada con el control y arreglo de las fichas de los jugadores. Hasta hoy no se había terminado la letra L, y sumaban 4.000.

Es un dato interesante.

El viernes realizarán una reunión preparatoria los socios del C. A. Gimnasia y Esgrima de Flores a fin de preparar algunos trabajos para la asamblea anual que realizará próximamente.

Deportes varios

AUTOMOVILISMO

AUTOMOVIL CLUB ARGENTINO

Mañana, en el local del Automóvil Club Argentino, a las 7 p. m., serán distribuídos los premios que se distinguieron en el campeonato de la hora por la copa Challenge Roth, campeonato del kilómetro, realizado últimamente y en el premio anual de turismo.

He aquí la lista general de premios:

Copa Challenge Roth, campeonato de la hora, adjudicada en definitiva a don Mario Filippini (fallecido), quien en la prueba oficial del 16 de mayo en el hipódromo de San Martín, estableció el actual record de 89.100 metros en los sesenta minutos. Primer premio, la copa donada por el doctor Juan Alberto Roth y medalla de oro del club.

Premio anual de turismo. — Adjudícase en el año 1915 el premio anual de turismo, consistente en una copa donada por el señor P. A. Hard Castle, al señor Diego Basset, quien concurrió a todas las excursiones realizadas por el club, recorriendo en total 710 kilómetros, en los que obtuvo un total de 170 puntos.

Campeonato del kilómetro. — En el campeonato del kilómetro, disputado en Florida el 21 de noviembre último, se adjudicaron los siguientes premios: segunda categoría: 1.° Diego Basset, medalla de oro; 2.° Pablo E. López, medalla de oro; 3.° Santiago Vicini, medalla de vermeil; tercera categoría: 1.° César Milone, medalla de oro; 2.° Oscar G. Varangot, medalla de oro; 3.° Rufino Basavilbaso, medalla de vermeil; cuarta categoría: 1.° Eugenio Maumus, medalla de oro; 2.° Rufino Basavilbaso, medalla de oro; 3.° Armand Decheneux, medalla de vermeil; quinta categoría: 1.° Enrique Zuberbühler, medalla de oro; 2.° J. Berlstein, medalla de oro; 3.° Diego J. Bavio, medalla de vermeil; sexta categoría: 1.o doctor Juan Carlos Podestá medalla de oro; séptima categoría: 1.o Héctor Garesio, medalla de oro; 2.° Domingo Filippini, medalla de oro; 3.° Ermanno Blanchiardi, medalla de vermeil. Premios especiales: Héctor Garesio, campeón de 1915, gallardete de campeón del club e inscripción del título en la Copa Challenge. Narciso Agüero. Señora C. L. de Hard Castle, medalla de oro de la categoría de señoras.

CICLISMO

VELOZ CLUB ARGENTINO

Para aficionados de primera y segunda categoría se realizará el 30 de enero una interesante carrera de bicicletas en el trayecto Núñez-Tigre-Núñez, organizada por el Veloz Club Argentino.

Esta carrera se espera con verdadero interés, dado el número de inscriptos y los premios a disputarse, consistentes en medallas de oro.

Como se recordará, en 1912|13 resultó ganador Palacios y Esteguy; en 1913|14 E. Cassero y Savaresse. El record actual lo tiene E. Cassero, que empleó una hora 15'47", tiempo algo difícil de ser superado a pesar de la segura intervención de numerosos aficionados veteranos.

Las inscripciones se reciben en la secretaría, calle Montevideo 775.

MOTO CLUB ARGENTINO

No obstante la lluvia del sábado, los caminos que comunican con el Rosario se encuentran en buenas condiciones, a estar a los informes de los delegados del Moto Club Argentino, debiendo realizarse el próximo domingo el IV criterium argentino de motocicletas en buenas condiciones.

Hoy, a las 11 p. m., quedará cerrado el libro de inscripciones, pudiendo anotarse los interesados hasta las 7 p. m. y de 9 a 11 p. m.

Intervendrán en esta interesante prueba el Club Motociclista Nacional, Moto Sport Club, Club Motociclista Nicoleño, de San Nicolás, y Moto Club Rosario.

A fin de salvar todos los inconvenientes que pudieran presentarse, la C. D. de la entidad organizadora ha resuelto declararse en sesión permanente hasta el domingo, en cuyo día, a las 4 a. m., se dará la señal de partida.

La comisión resolvió igualmente fijar definitivamente los premios a asignarse a los que ocupen los primeros puestos de la prueba, que son los que a continuación enumeramos:

Al primero, medalla de oro con brillantes y 15 argentinos. Al segundo, medalla de oro y 5 argentinos. Al tercero, medalla de oro y 4 argentinos. Al cuarto, plaqueta de plata y 3 argentinos. Al quinto, plaqueta de plata y bronce y 2 argentinos. Al sexto, plaqueta de plata y bronce y un argentino. Máquinas hasta 3 1|2 H. P. de fuerza: al primero, medalla de oro. Al segundo, medalla de vermeil, y al tercero, medalla de plata. A los side-cars: al primero, medalla de oro al conductor y al acompañante y al segundo, medalla de vermeil para los mismos.

Además, se ha instituído un trofeo especial que consiste en una bandera de honor, que se otorgará al club vencedor en la clasificación general, la cual para ser poseída definitivamente, deberá ser ganada dos veces consecutivas o tres alternadas.

BOX

CLUB DE GIMNASIA Y ESGRIMA DE FLORES

Continuó anoche en el local de esta popular institución el campeonato de box que con tanto éxito ha organizado.

Para ayer estaban anunciados los siguientes asaltos que presenció numerosa concurrencia:

Pedro Motti (56) versus Alfredo Gapuri (56).

Oscar Wiurnos (54) versus Ariel Irune (57).

Julio Vidal Luna (58) versus A. San Martín (58).

Jorge Cobos Daract (72) versus Juan L. Vidal Luna (72).

Gustavo Rodríguez Sosa (64) versus Teodoro P. Marquis (62).

Julián Rodríguez Perea (82) versus Juan M. Almada (84).

El primero no se realizó por ausencia de los dos competidores.

El segundo tampoco se realizó por no haberse presentado el señor Oscar Wiurnos. Es lamentable que las continuas ausencias de este inscripto no nos hubieran dado ocasión de apreciar sus condiciones, que la mayoría de los aficionados desconocen. Esta actitud del señor Wiurnos, que no queremos opinar como algunos aficionados sea por falta de carácter, dicen poco de su temperamento de sportsman.

Este match se dió, por lo tanto, ganado al señor A. Irume.

El tercero fué ganado por Julio Vidal Luna por ausencia del contrario.

El asalto sostenido por 8 minutos, Sosa y Teodoro P. Marqués, fué interesante. Ambos demostraron condiciones y en otra temporada mejorarán. Venció Marqués.

Con verdadero interés fué esperado el asalto entre los pesos pesado J. Rodríguez Perea y Juan M. Almada. Pero, debido a la ausencia del primero, el señor Almada fué declarado campeón.

Se realizaron a continuación dos exhibiciones entre los aficionados Juan Vidal Luna v. Juan Leoni y Vicente Palazolo v. Ariel Irume. Sumamente movidos ambos "sparring", proporcionaron a la concurrencia momentos de emoción, siendo muy aplaudidos.

Las clases de esgrima bajo la dirección del prestigioso e inteligente maestro de armas, señor Cabanillas, continúan los miércoles y domingo, de 9 a 11 p. m.

ARMANDO USHER V. MAC HADONEDDEY

Ayer realizaron estos dos profesionales un asalto de box en privado, bajo la dirección del referée señor J. M. Rodríguez.

Los primeros rounds fueron favorables para Hadoneddey, pero Usher logró imponerse paulatinamente, para colocar knock-out a su rival en el noveno round de un medio sewind de derecha a la cara.

El asalto fué presenciado por numerosas personas.

VARIAS

CLUB ATLETICO COMERCIO

La nueva comisión directiva, elegida en la asamblea general de socios, ha quedado constituída en la siguiente forma:

Presidente, Luis D. Calvinho; vicepresidente, Juan S. González; secretario, Nicolás Porfilio; prosecretario, Pedro Cositorto; tesorero, Francisco Ferriol; protesorero, Roberto L. Calvinho; vocales: Enrique Castomalle y José A. Odorisio; suplentes: Rafael Castemalle y Roberto Sander; intendente, Pedro Cositorto.

C. A. SAN MARTIN

Los socios de este club atlético se reunirán esta noche, a las 8.30, en la secretaría social en asamblea general ordinaria, en la que se tratará la siguiente orden del día: lectura de la memoria y aprobación del balence y renovación de los miembros de la comisión directiva.

ASOCIACION DEPORTIVA ARGENTINA

Debido al mal tiempo fué suspendido el festival atlético que había organizado esta institución para el domingo anterior.

Se realizará el próximo en el field del F. C. San Telmo, Paseo Colón y Garay, efectuándose un match de football entre el F. C. Wanderers de Montevideo y el team del F. C. Bellas Artes de ésta. Los equipos formarán de la siguiente manera:

Wanderers: J. Varela; A. Gamberoni y V. Manfredi; C. M. Soler, A. Zibecchi y R. Sicardi; M. Caballero, I. Alonso, D. Cordano, S. Ansuberro y J. C. Costa.

Bellas Artes: J. R. Varela; J. Dalorno y R. Sande; A. Bertolini, M. Bertolini y M. López; M. Rey, V. Cecchi, R. Arreguini, N. Lalombarda y E. Sande.

CENTROS RECREATIVOS

Estudiantina Moderna. — En el salón Margherita di Savoia tendrá lugar el 5 del entrante una función y baile familiar que este centro ofrece a su comisión honoraria.

Se pondrá en escena la obra «El gran Galeoto".

Jóvenes amantes del arte. — En los primeros días del próximo mes, este centro ofrecerá una función y baile extraordinario en los salones del Lago di Como, Cangallo 1756.

Círculo Buenos Aires. — En el salón de la calle Cangallo 1756 se efectuará el sábado próximo un baile familiar, que promete resultar muy lucido.

Hijos de Betanzos. — Para el domingo, a las 3.30 p. m., están citados a asamblea general los miembros de este centro, con el fin de aprobar la memoria e integrar su comisión directiva.

PASATIEMPOS

AJEDREZ

SEGUNDO CONCURSO SEMANAL

Además del concurso inicial que se distingue del semanal por la clasificación numérica, publicamos hoy la serie completa del 2° concurso semanal con los problemas A, B, C y D, bajo las siguientes condiciones:

1. Se otorgará semanalmente como premio un interesante libro al que remita mayor número de soluciones y que al fin de la serie de los 4 problemas obtenga mayor cantidad de puntos.

2° Para los casos de empates se regirá por las mismas reglas implantadas por el concurso inicial.

3° A fin de evitar los empates, se computará un punto a cada movimiento del negro con la indicación justa del mate, aunque se dé el caso que a varias jugadas del negro el mate se produzca con la misma jugada del blanco.

A la jugada preparatoria del mate se le computará 2 puntos.

⊙⊙⊙

PROBLEMA A

Negras 2 piezas

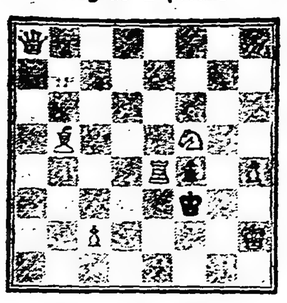

Blancas 7 piezas

Juegan las blancas y dan mate en dos jugadas.

⊙⊙⊙

PROBLEMA B

Negras 4 piezas

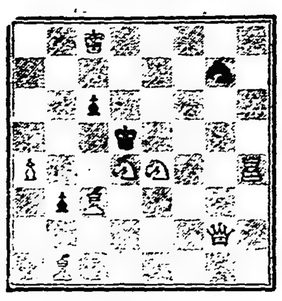

Blancas 8 piezas

Juegan las blancas y dan mate en dos jugadas.

⊙⊙⊙

PROBLEMA C

Negras 6 piezas

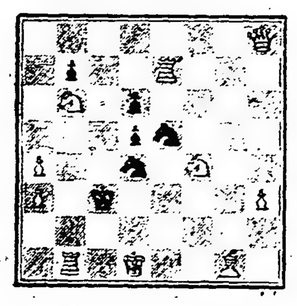

Blancas 10 piezas

Juegan las blancas y dan mate en dos jugadas.

⊙⊙⊙

PROBLEMA D

Negras 6 piezas

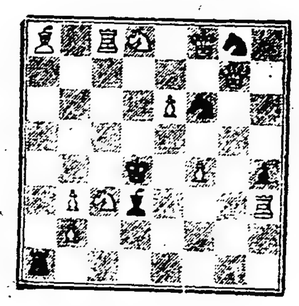

Blancas 11 piezas

Juegan las blancas y dan mate en dos jugadas.

Nota. — Las soluciones para el 2° concurso semanal se recibirán hasta el viernes próximo inclusive.

Toda la correspondencia para esta sección remitase al redactor sección ajedrez de "LA EPOCA", Avenida de Mayo 769.

LICITACIONES

DIRECCION GENERAL DE IRRIGACION

Llámase a licitación pública hasta el día 3 de Abril de 1916, a las 3 y 30 p. m., para la provisión de un puente metálico de 125 metros de longitud, en 9 tramos. Las bases y condiciones de licitación y juego de planos se obtendrán en la Oficina de Compras de la Dirección General de Irrigación, calle Belgrano 124, 1er. piso.

Buenos Aires, Enero 4 de 1916. — Julio Mallmann, secretario. 136 v. 3 Abril.

Concejo Nacional de Educación

LICITACION

Llámase nuevamente a licitación pública para el día 28 del actual, para la ejecución de las obras de reparación de los edificios escolares de las calles Nerón 3745, Tellier 2436 y Homero 81, de acuerdo con los presupuestos que los interesados podrán consultar todos los días hábiles de 12 a 6 p. m. en la Dirección General de Arquitectura, Rodríguez Peña 935, segundo piso.

La apertura de las propuestas, que deberán ser presentadas escritas a máquina por duplicado y de acuerdo en un todo a lo que al respecto establecen las leyes de sellos y contabilidad, tendrá lugar el día indicado a las 3 de la tarde. — **El secretario general.** 172-v-28-e

Intendencia Municipal de la Capital

Llámase a licitación para la provisión de 50.000 kilos de piazaba, a entregarse en una partida y cuyo pago se efectuará de inmediato en letras a noventa días, sin interés. La recepción y apertura de propuestas se efectuará el día 14 de febrero próximo, a las 2 p. m. El pliego de condiciones puede consultarse en la oficina de licitaciones. — Buenos Aires, enero 16 de 1916. 181v27E

ESPECTACULOS

TEATROS

SAN MARTIN. — ESMERALDA 257. — COMPAÑía de comedias mímicas, música y danzas Molasso, en la que figura la estrella de la danza Ana Kremser. — Espectáculo de arte moderno. — Director de orquesta, Luis Dall'Argine. — Hoy a las 6 p. m.: American Trio, cantos y bailes americanos; Augusto Soto, en su original monólogo: LA HIJA DEL MANDARIN.—Platea, 1.50 $.—A las 9.15: American Trio, Augusto Soto, LA HIJA DEL MANDARIN, La tonadillera Rosita Rodríguez, HISTOIRE D'AMOUR. — Platea, 2.50 $.

NUEVO — CORRIENTES 1528. — COMPAÑIA Comica nacional y de variedades. Primer actor cómico, Enrique Muiño. Primera actriz de carácter, Aurelia Ferrer. — Maestro director de orquesta, Antonio Lozzi. — Espectáculo por secciones. — Hoy: JACINTA, LOS VIVIDORES y Duque y Gaby, VENCIDA POR LA DANZA y Duque y Gaby, CAMBIO DE DOMICILIO y Duque y Gaby. — Platea: primera sección, 0.60 $; las demás secciones, 1 $.

APOLO. — CORRIENTES 1386. — COMPAÑIA Nacional de comedias, bajo la dirección de don Joaquín de Vedia.—Primer actor cómico, Roberto Casaux.—Primer actor, Salvador Rosich. — Hoy FUE UNA NOCHE EN LA OPERA, EL DISTINGUIDO CIUDADANO. — Números de concierto por el violinista Miramonte. — Platea, 2 $.

AVENIDA. — AVENIDA DE MAYO 1222. — COMpañía nacional de dramas y comedias. — El jueves 20, debuto. El drama en cuatro actos (estreno): EL KEISER O COMO EN LA GUERRA. — Platea, 1.50 $.

COMEDIA. — C. PELLEGRINI 248. — COMPAÑIA de zarzuela dirigida por Miguel Lamas. — Hoy a las 6 p. m.: LA CASA DE QUIROS y a continuación presentación de la Malagueñita. — Platea, 1 $ — A las 8.45: CLEOPATRA, LA CASA DE QUIROS, SOPLA y a continuación presentación de La Malagueñita. — Platea, 1 $ por sección.

MARCONI — RIVADAVIA 2330. — COMPAÑIA española de operetas y zarzuelas Alda Arce: — Maestros directores: Samuel Arce y Carlos Pibernat. —El viernes 21, debuto de la compañía. — Platea, 1.50 $.

MAYO. — AVENIDA DE MAYO Y LIMA. — COMpañía de variedades. Espectáculo por secciones, especial para familias. — Hoy a las 4 p. m.: Mercedes Fuentes, Henry, Trío Pastor, Valery-Max, Lolita, Los Egochagas, Los Sinaz. — Platea: sección sencilla, 0.20 $, sección doble: 0.30 $.—A las 8.45: Henry, Angelita Torres, Camba, Los Egochagas, Mercedes Fuentes, Los Sinaz, Trío Pastor, Lolita, Gacela, Valery-Max. — Platea: sección sencilla, 0.30 $; sección doble, 0.40 $.

BUENOS AIRES. — CANGALLO 1045. — ESPECtáculo de biógrafo y variedades, con los artistas Antonia Costa, Richiardi, Duarte, Mirko, The Stewens, Los Stelles, The Rukolina. Siete secciones diarias. — Hoy, inauguración. — Platea: tarde 0.10 $, noche 0.20 $ por sección.

BATTAGLIA. — (ANTES NACIONAL NORTE). — Santa Fe 1560. — El jueves 20, inauguración de la temporada de cinematógrafo y de grandes atracciones. — Precios por sección: de tarde 0.10 $, de noche 0.20 $. Un estreno cinematográfico y dos atracciones.

VARIEDADES. — PLAZA CONSTITUCION. — Hoy función a beneficio del director don José Martínez. Variado programa de atracciones y variedades. — El drama: PATRIA Y HONOR.

VARIEDADES Y CIRCOS

CASINO. — MAIPU 336. — COMPAÑIA DE VAriedades y atracciones. — Hoy: Variado programa. Exitos de Torina, Eldid el ciclista de la muerte, Correa, Campbell and Baisden, Melbourne, Profesor Celso, Jane Cleo, Reina de Andalucía, Estrellita. — Entrada general, 1 $.

El jueves 20, debuto de la compañía lírica-imocómica-dramática y de bailes del artista Molasso.

ROYAL THEATRE. — CORRIENTES 839. — GRAN compañía nacional de revistas y operetas. — Dirección Bayón-Herrera. — Hoy a las 6: Aperitif-Tango. — Entrada gratis. — A las 9.15: ALI-BENJUI, EL RAJAH DE PUPITANIA, estreno EN EL PAIS DE BILIKEN. — Platea, 1 $.

PARQUE JAPONES. — CALLAO Y PASEO DE Julio. — Abierto todos los días de 2 de la tarde a 12.30 de la noche: Atracciones al aire libre Teatro Romano.—Entrada 1 $, con dos vales gratuitos, uno para el teatro y el otro para una atracción.

SKATING RINK L'AIGLON — FLORIDA 346. — Patinaje sobre ruedas. Tres secciones diarias mañana, tarde y noche. Gran banda Sesso.

CIRCO ANSELMI — LAVALLE Y LARREA. — Compañía acrobática y de damas nacionales. — Próximamente debuto de la nueva compañía.

FRONTON BUENOS AIRES, CORDOBA 1136. — Hoy a las 9.15 p. m., dos partidos de pelota a cesta. El primero a 30 tantos, entre Abando y Larrinaga contra Leceta y Ermúa. El segundo a 40 tantos, entre Baracaldes y Martín, contra los hermanos Cazalis.

CINEMATOGRAFOS

PALACE THEATRE. — CORRIENTES 757. — Hoy función tarde y noche: Ultimas informaciones de la guerra europea. Demostraciones industriales y científicas de la guerra moderna con su trágico resultado. Los horrores de la guerra.

SELECT. — SUIPACHA 482. — HOY FUNCION tarde y noche: El jockey enmascarado, La bomba de Triptas, Actualidades de la guerra.

EMPIRE THEATRE. — CORRIENTES Y MAIPU —Hoy función tarde y noche: Canción milagrosa, Fuera del abismo. — Platea, 0.50 $.

CINE OPERA. — CORRIENTES 848. — HOY FUNción tarde y noche: Variado programa con estrenos.

SPLENDID THEATRE. — SANTA FE 1848.—HOY función tarde y noche: Interesante y variado programa con estrenos.

ESMERALDA. — ESMERALDA 443. — LUJOSO cine con grandes atracciones. — Hoy función tarde y noche, con estrenos.

LAVALLE. — LAVALLE 921. — HOY FUNCION tarde y noche: El prisionero de Zenda y Ruperto de Hentzau.

ELECTRIC PALACE. — LIBERTAD 976. — HOY función tarde y noche: En las garras de los espías.

PETIT PALACE. — LIBERTAD 976. — HOY FUNción tarde y noche: Variado programa con estrenos.

SMART PALACE. — CORRIENTES 1279-1283. — Hoy función tarde y noche: El aventurero, Carlitos nuevo portero, El talismán del amor.

IMPERIAL — CANGALLO Y ESMERALDA. — Hoy función tarde y noche: Variado programa con estrenos, notable orquesta. — Platea, tarde y noche, 0.20 $; completa, 0.50 $.

EXCELSIOR — CORRIENTES 3235. — HOY FUNción tarde y noche: Variado programa con estrenos.

CRISTAL PALACE. — CORRIENTES 1550. — HOY función tarde y noche: La última estado, Carafina la cajera.

MIGNON PALACE. — JURAMENTO 2438. — Hoy función tarde y noche con variado programa y estrenos.

THE AMERICAN PALACE. — CORDOBA Y CAllao. — Hoy función tarde y noche: La última danza, El pulgar revelador.

BIJOU SALON. — PUEYRREDON 965. — HOY función tarde y noche: La muñeca viviente, Angustia de la espera.

BOEDO. — BOEDO 949. — SALON PARA FAMIlias. — Hoy función tarde y noche: Variado programa con estrenos.

DON JUAN DE GARAY. — GARAY 2467. —HOY función tarde y noche: Bailarina de los crisantemos, El sueño de Willy.

DE LAS FAMILIAS. — CABILDO Y F. LACROze. Hoy función tarde y noche: Variado programa con estrenos.

ESLAVA. — SUIPACHA 464. — HOY FUNCION tarde y noche: El asalto de box Willards contra Johnson.

GRAN SALON ALMAGRO. — RIVADAVIA 3880. — Hoy función tarde y noche: Variado programa con estrenos.

AVISOS VARIOS

CASA VACCARO
La Casa de Cambio más acreditada de la República
LOTERÍA NACIONAL
Comisiones en General
AVENIDA DE MAYO 646
BUENOS AIRES

EMPRESA DE PINTURAS DE JUAN J. GUERRA
Para la ciudad o campaña. — Presupuestos gratis. — San Salvador 3869.

PROFESIONALES

MEDICOS

ANALISIS LABORATORIOS Y FARMACIA *Abierto Día y Noche*
SUIPACHA 477
U. T. 818, Libertad DOCTORES **NELSON**

Secretas-Sifilis-Piel
DOCTOR SARACENI especialista)
Cura rápida de enfermedades secretas, estrecheces uretrales, blenorragia y orquitis. Curación de la sífilis con aplicación sin dolor de
606-914
De 8 a 11 a.m. y de 2 a 9 p.m. CORRIENTES 1777

Dr. A. F. CELESIA
Cirugía y enfermedades de señoras. De 2 a 4 p. m. — Bartolomé Mitre 1791.

Doctor CANTARELL Especialista en las enfermedades de la piel, vías urinarias, secretas de ambos sexos y las propias de las señoras. Tratamiento científico, eficaz y rápido de la neurastenia, debilidad vital y agotamiento.
De 2 a 5 p. m. LAVALLE 910 y 8 a 9 p. m.

Farmacia Americana
Ciencia y Trabajo. Legítimo y barato. Recetas para todas las sociedades. Carlos Calvo 4000 y Almirante Brown 801. — Serapio Domínguez, farmacéutico.

Dr. W. E. ESCUDERO
Señoras, niños y partos. Lunes y viernes, de 4 a 6 p. m. — Arenales 1592. — U. Telef. 238, Juncal.

Dr. A. C. REBUFFO
Enfermos de los ojos
Consultas de 10 a 11 y 2 a 5 p. m.
Bmé. MITRE 1038

ABOGADOS

Dr. FRANCISCO BEIRO
TALCAHUANO 287 U. T. 796, Libertad

DOCTOR VICENTE C. GALLO
Estudio: Avenida de Mayo 1411.
U. T. 665 (Libertad)

DOCTOR FERNANDO SAGUIER
Estudio: Florida 440.
U. T. 6087 (Avenida)

DOCTOR TOMAS DE VEYGA
Estudio: Sarmiento 643. U. T. 6060 (Aven.)
La Plata, calle 7 N.o 791. U. T. 377, La Plata

DOCTOR LEOPOLDO MELO
Estudio: Bmé. Mitre 311
U. T. 1913 (Avenida) y 1866 (Juncal)

Dr. TOMAS A. LE BRETON
Estudio: Bmé. Mitre 343

Dr. ERNESTO CORVALAN
Estudio: Avenida de Mayo 981
U. T. 3900 (Libertad)

DOCTOR JULIO A. ROJAS
Estudio: Uruguay 543. Dpto. 2.
U. T. 1955, (Libertad)

Estudio de los Dres. CELESIA Y SILVA
Tucumán 900, U. T. 1465 (Libertad)

DOCTOR LUIS J. ROCCA
Anchorena 626.—U. T. 841 (Mitre)

DOCTOR ELEODORO LOBOS
Estudio: Maipú 462
U. T. 22 (Avenida) y 3710 (Avenida)

DOCTOR EMILIO ZORRAQUIN
Estudio: Cangallo 666
U. T. 270 (Avenida) y 3894 (Juncal)

Doctor Leonardo Pereyra Iraola
Esmeralda 1212, U. T. 1521 (Juncal)
Estudio: Florida 880, U. T. (Av.)

DOCTOR HIPOLITO LEYS
Estudio: Lavalle 930, U. T. 3608, (Lib.)

DOCTOR VICTOR M. MOLINA
Estudio: Avenida de Mayo 605
U. T. 4954 (Avenida)

Dr. Antonio Barrera Nicholson
Estudio: Tucumán 1353, U. T. 806 (Libertad)

Dr. DOMINGO E. SALABERRY
Defensa 188

DOCTOR F. NUÑEZ LOZANO
Estudio: Cangallo 673
Unión Telefónica 844 (Avenida)

Doctor Andrés Ferreyra (hijo)
Estudio: Lavalle 1378
Unión Telefónica 4240 (Libertad)

DOCTOR RAUL MANRIQUE
Estudio: Lavalle 730
U. T. 6197 (Avenida) y 357 (Mitre)

DOCTOR JOSE M. GIUFFRA
Estudio: Talcahuano 446

DOCTOR PEDRO A. FOX
Estudio: B. Mitre 754

DOCTOR CARLOS F. MELO
Estudio: Uruguay 546
Unión Telefónica 3784 (Libertad)

DOCTOR M. ALVAREZ COMAS
Abogado
U. T. 3554, Avenida Sarmiento 411

MUNDO COMERCIAL

EXTERIOR

TRIGO

NUEVA YORK, enero 18. — Trigo colorado americano entrega en mayo (por bushel en centavos oro americano), apertura de hoy: 137 3|8. Clausura anterior: 136 5|8.

CHICAGO, enero 18.—Trigo colorado americano, entrega en mayo (precio por bushel en centavos oro americano), apertura de hoy: 129 3|8. Clausura anterior: 128 5|8.

Trigo para julio, aeprtura de hoy: 122 3|8. Clausura anterior: 122.

Mercado sostenido.

LIVERPOOL, enero 18. — Trigo colorado, americano, entrega en enero-febrero (precio por quarter en cehlines), 59|3. Clausura anterior: 59|3.

MAIZ

CHICAGO, enero 18. — Maíz mixto americano para el mes de mayo (precio por bushel en centavos oro americano), apertura de hoy: 78 3|4. Clausura anterior: 78 7|8.

LIVERPOOL, enero 18. — Maíz del Río de la Plata, entrega en enero-febrero (precio por quarter en chelines), 50|6. Clausura anterior: 51.

LINO

HULL, enero 18. — Lino, entrega en enero-febrero (precio por quarter de 416 libras en chelines), 76|9. Clausura anterior: 76|6.

CALCUTA, enero 18. — Lino, entrega en enero-febrero (precio por quarter de 410 libras en chelines), 85. Clausura anterior: 85.

DULUTH, enero 18. — Lino, entrega en mayo (precio por bushel en centavos oro americano), apertura de hoy: 246. Clausura anterior: 244 5|8.

Id. entrega en julio, apertura de hoy: — Clausura anterior: 243 3|4.

MERCADO COMERCIAL DE LONDRES

LONDRES, enero 18.

Tipo de descuento del Banco de Inglaterra	5 o|o
Consolidados británicos 2 1|2 o|o	58 7|8

Títulos argentinos

Empréstito nacional 1897, 4 o|o, ley 3378	70 —
Bonos Obras de Salubridad, etc., de Bs. Aires 1891, 5 o|o	91 1|2
Empréstito Argentino de Obras públi. Buenos Aires, 1886, 5 o|o	96 1|8
Empréstito Argentino de Conversión 1889, en libras, 4 1|2 o|o	82.—
Empréstito Argentino Interno de 1909, 5 por ciento	85 1|2
Banco Español del Río de la Plata acciones ordinarias	nom.
Province of Buenos Aires 3 o|o to 3 1|2 por ciento Loan of 1906	38 —

BOLSA DE PARIS

PARIS, enero 18.—

Renta Francesa, 3 o|o	63.10
Banco Francés del Río de la Plata, acciones ordinarias	nom.

EMBARQUES MUNDIALES

LIVERPOOL, enero 18. — Los embarques mundiales de la última semana se calculan en estas proporciones:

Trigo: 1.523.000 puarters; maíz, 411.000 puarters; lino, 54.000 puarters; avena, 341.000 puarters; cebada, 162.000 quarters.

Norte América exportó 1.319.000 quarters de trigo y Sud Africa 35.000 grs. de maíz.

EXISTENCIAS A FLOTE

LIVERPOOL, enero 18. — Las existencias mundiales a flote, de cereales y derivados, son en este momento las siguientes:

Reino Unido: Trigo y harina, 2.033.000 quarters; maíz, 1.031.000 grs.

Continente: Trigo y harina, 3.110.000 grs.; maíz, 997.000 grs.

En la semana pasada, las existencias a flote dieron estos totales:

Reino Unido: Trigo y harina, 2.062.000 grs.; maíz, 988.000 grs.

Continente: Trigo y harina, 2.725.000 grs.; maíz, 931.000 grs.

En el mismo período del año anterior las existencias de referencia alcanzaron estas proporciones:

Reino Unido: Trigo y harina, 2.090.000 grs.; maíz, 1.267.000 grs.

Continente: Trigo y harina, 2500.000 grs.: maíz, 1.877.000 grs.

EMBARQUES DE AUSTRALIA E INDIA

LIVERPOOL, enero 18. — Los embarques de Australia e India, en la última semana han sido los siguientes:

Australia: Trigo, 142.000 quarters.

India: Trigo, 3.000 grs.; lino, 10.000 grs.; lino a flote, 106.000.

En la semana anterior los embarques fueron estos:

Australia: Trigo, 129.000 quarters.

India: Trigo, 2.000 grs.; lino, 9.000 grs.; lino a flote, 92.000.

Al mismo período del año pasado corresponden estas cifras:

India: Trigo, 30.000 quarters; lino, 30.000 grs.; lino a flote, 183.000 grs.

EL TIEMPO EN LA INDIA

LIVERPOOL, enero 18. — De la India comunican que en la frontera del noroeste y distritos orientales de las Provincias Unidas, han caído fuertes lluvias que se consideran muy beneficiosas para el estado actual de las sementeras.

BOLSA DE MONTEVIDEO

MONTEVIDEO, enero 18. — Los títulos de renta negociados hoy en la primera rueda, tuvieron para el cierre estas cotizaciones:

Títulos hipotecarios de la serie J, a 88.

Id. de la serie P, a 83.80.

Certificados de la Deuda Interior a 95.

Deuda Consolidada a 60.80.

Empréstito de Conversión a 81.

MONTEVIDEO, enero 18.—

Comunican de Londres que la Deuda consolidada uruguaya se cotizó hoy en aquella bolsa a 60.25.

INTERIOR

LA PLATA

Las operaciones efectuadas hoy en la bolsa de títulos, al igual que ayer, revistieron escasa importancia, pero si bien el mercado operó con limitación las cotizaciones oficiales y acciones de empresas particulares negociados, marcan un ligero repunte que da la impresión de firmeza en los valores.

—El mercado de consumo estuvo sostenido para los trigos especiales y superiores de los tipos barletta y pampa. En cambio para los generales y de variedad ruso o húngaro la plaza abrió muy floja y con baja de veinte centavos en relación a los precios pagados ayer. Las entradas de este cereal continúan siendo fuertes.

El maíz, sostenido habiéndose pagado hasta $ 5.60 por amarillo superior, en el Once.

Algo encalmado el lino, por reflejo de la baja habida en los negocios de exportación.

Sin cambio la avena. La exportación sigue operando en mercadería disponible.

Cebada: Muy firme y con demanda por parte de los exportadores que han elevado las cotizaciones al extremo de pagar $ 5.80 en Dársena.

Plaza muy sostenida para la semilla de nabo y con suba de 30 centavos. La exportación opera con mucho interés en mercadería buena.

—El mercado para lanas sigue muy entonado. Hay mucho interés por lanas claras y limpias. Las ventas de hoy en Central de Frutos han sido de importancia ya que el monto de lo realizado se calcula alrededor de kilos 450.000. Sn esta cantidad se incluye una partida de 200.000 k. de lanas cruzas finas, medianas y gruesas vendidas por la casa Duggan Hnos. El precio obtenido mantiénese reservado pero la opinión general en el mercado es de que dicha operación se ha realizado entre $ 18.50 y 19 los 10 kg.

Para cueros en general, continúa el mismo interés que vamos anunciando estos últimos días. Hay mucha demanda y firmeza en las cotizaciones de estos productos.

—Las fuertes entradas a Mataderos que de varios días, han producido un fuerte quebranto en el valor de todas las categorías de esta hacienda. La baja, según clase, se estima en 10 a 15 pesos por cabeza.

—También en el mercado de lanares, las fuertes entradas de estos últimos días han influído en el estado de la plaza que se ha resentido especialmente respecto al ganado de consumo.

Los compradores operan con poco interés.

BOLSA DE COMERCIO

Primera rueda

Cédula Hipotecaria Argentina, de 6 por ciento antigua emisión, al contado: 45.000 a 90.40.

Id. para fin de mes: 25.000 a 90.40.

Cédula Hipotecaria Argentina, primera serie, al contado: 43.200 a 91.80; 6300 a 92; 5000 a 91.90; 12.000 a 91.80; total 66.500.

Id. para enero 19: 20.000 a 91.70.

Cédulas nacionales, serie H, para enero 19: 16.000 a 100.80.

Crédito Argentino 1905, al contado: 10.000 a 86.20.

Id. para febrero 29: 20.000 a 86.50.

Bonos municipales de pavimentación (semestrales), al contado: 2000 a 69.70; 10.000 a 69.60; 8400 a 69.70; total 20.400.

Id. para enero 19: 19.600 a 69.70.

Nuevo Banco Italiano (ex dividendo) al contado: 210 a 200.

Banco Español del Río de la Plata, al contado: 310 a 109.

Segunda rueda

Cédula Hipotecaria Argentina, de 6 o|o, antigua emisión, para Enero 19: 62.150 a 90.50.

Id. para fin de mes: 30.000 a 90.50.

Id. para Febrero 29: 20.000 a 90.40.

Cédula Hipotecaria Argentina, primera serie para Enero 19: 1.000 a 91.50, 37.000 a 91.40, 26.000 a 91.30, total 64.000.

Caminos y Afirmados de la Prov. de Buenos Aires, para Enero 19: 10.000 a 76.

Bonos Municipales de Pavimentación (semestral), para Enero 19: 10.000 a 69.80, 1.500 a 69.90, total 11.500.

Deuda de la Prov. de Buenos Aires, 6 o|o, 3a serie, para Enero 19: 2.000 a 76.

Empréstito de Conversión de 2 1|2 o|o, serie B, para Enero 19: 20.000 a 30.20, 10.000 a 30.30, total 30.000.

Argentina de Edificación, para Enero 19: 300 a 39.

Nuevo Banco Italiano, para Enero 19: 76 a 200.

Banco Español del Río de la Plata, para Enero 19: 150 a 109.

Quebrachales Fusionados, para Enero 24: 100 a 70, 100 a 69, total 200.

Id., para Febrero 29: 100 a 71.

DEMANDA Y OFERTA DE TITULOS

Hoy se solicitaron en compra en la Bolsa de Comercio los siguientes papeles:

Deuda Interna de Mendoza, Club Mar del Plata, Letras de Tesorería de la Municipalidad, Quebrachales Paraguayos, River Plate Quebracho, Banco de Buenos Aires, Banco Industrial Argentino, Banco Comercial Italiano, Petróleo Golfo San Jorge, Nafta, Comodoro Rivadavia, Grandes Hoteles de Mar del Plata, Deuda Consolidada de la Prov. de Buenos Aires, 2.a serie 5 o|o, Marina Mercante Argentina, Depósitos del Banco Francés, Tigre Club, Nuevo Banco Italiano, Mercado de Abasto Proveedor, Club Mar del Plata, La Mundial (seguros), La Primitiva (Fábrica de bolsas), Cía. General de Fósforos, La Clara (molinos), Fábrica de Licores Goldner, Quebrachales Fusionados, Salinas Hnos. (Fcas. de bolsas), Arenera del Vizcaíno.

Se ofrecieron en venta:

Certificados 50 y 70 o|o del Banco de la Provincia, Mercado General de Haciendas, La Inmobiliaria, Cía. Sud Americana de Billetes de Banco, La Previsora (seguros), Nuevo Banco Italiano, Banco de Italia, Las Palmas del Chaco Austral, Bodegas y Viñedos Arizú, Banco Comercial Italiano, Banco Español del Río de la Plata, Prince Georges Hall, La Estrella (seguros), La Pescadora Argentina, Colonia Alvear, Banco de Buenos Aires, Banco del Comercio (en liga), Banco Basko Asturiano, La Bahía Blanca, Banco Internacional del Plata, Cooperatitva Telefónica, La Industrial Paraguaya, Quebrachales (Paraguayos), Crédito Territorial de La Plata, Cía. General de Minas, Hipódromo Nacional, Tranvías Eléctricos del Sud, Obligaciones del Banco El Hogar Argentino, Bodegas y Viñedos Giol, La Vascongada, Talleres Metalúrgicos, La Franco Argentina (seguros), Cía. Sansinena de carnes congeladas, Banco El Hogar Propio, La Edificadora, La Propiedad.

MERCADO DE CEREALES A TERMINO DE BUENOS AIRES

Primera rueda

Sin operaciones.

Registro de contratos

En la oficina de ajustes del mercado de cereales a término se anotaron hoy estos contratos por lin:

100 toneladas para el mes de Enero, a $ 12.70; para Febrero, 100 íd. a $ 12.60, 200 íd. a $ 12.65, 100 íd. a $ 12.95.

MERCADO DE CEREALES A TERMINO DE ROSARIO

Primera rueda

Sin operaciones.

BOLSA DE CEREALES DE ROSARIO

Cotizaciones oficiales

Trigo nuevo, 79 kilos	$ 9.20
Id. íd., 78 kilos	" 9.05
Lino	" 12.35
Maíz	" 5.20

CAMBIOS BANCARIOS

(Pago en Oro)

BANCO DE LA NACION ARGENTINA

	90 Días	Vista	Telegraf.
Sobre Londres	—	48 1/16	47 31/32
" Paris	—	5.55	5.54
" Alemania	—	4.96	4.89
" Italia	—	6.40	9.39
" España	—	5.00	4.99
" Estados	—	104.70	—
" Chile	—	48.13 1/2	—
" Bolivia	—	48.13 1/8	—
" Portugal	—	1.81	—
" Montevideo	—	2.1/2	—

BANCO DE LONDRES Y RIO DE LA PLATA

	90 Días	Vista	Telegraf.
Sobre Londres	48 5/8	48.00	47 7/8
" Francia	—	5.55	5.58
" Italia	—	6.98	6.84
" España	—	4.97	4.95

BANCO ESPAÑOL DEL RIO DE LA PLATA

	90 Días	Vista	Telegraf.
Sobre Francia	—	5.56	5.55
" Inglaterra	—	48 1/16	47
" España	—	4.99	4.98
" Italia	—	6.43	6.40
" Nueva York	—	104.70	—
" Portugal	—	1.81	—
" Bras.	—	20.500	—
" Alemania	—	4.95	—

BANCO BRITANICO

	90 Días	Vista	Telegraf.
Sobre Londres	48 11/16	48 1/16	47 15/16
" Francia	—	5.57	5.56
" Italia	—	6.45	—
" España	—	5.00	—
" Nueva York	—	104.70	105 00

BANCO DE LONDRES Y BRASIL

	90 Días	Vista	Telegraf.
Sobre Londres	—	48.	—
" Francia	—	5.75	—
" Italia	—	6.40	—
" España	—	4.98	—
" Portugal	—	1.81	—
" Nueva York	—	105.00	—
" Brasil	—	20.700	—

BANCO DE LA PROVINCIA DE BUENOS AIRES

	90 Días	Vista	Telegraf.
Londres	—	48 1/16	—
" Francia	—	5.56	—
" Italia	—	6.40	—
" España	—	5 00	—
" Alemania	—	4 90	—

BANCO SUIZO SUD-AMERICANO

	90 Días	Vista	Telegraf.
Sbre Londres	—	48 1/8	—
" Suiza	—	4.98	—
" Francia	—	5.51 1/2	—
" Alemania	—	4.96	—
" Bélgica	—	6.11	—
" Italia	—	64 5	—
" España	—	5.01 1/2	—
" Norte América	—	104.70	—

NUEVO BANCO ITALIANO

	90 Días	Vista	Telegraf.
Sobre Londres	—	48 1/16	—
" Francia	—	5.57	—
" Italia	—	6.43	—
" España	—	5.00	—
" Nueva York	—	105	—

BANCO FRANCES E ITALIANO

	90 Días	Vista	Telegraf.
Sobre Londres	—	48 1/16	47 15/16
" Francia	—	5.57 1/2	5.56
" Italia	—	6.44	6.43
" España	—	5.01	5.00
" Norte América	—	104.80	104.90
" Brasil	—	21.050	21.000
" Suiza	—	4.91	4.90

BANCO ALEMAN TRANSATLANTICO

	90 Días	Vista	Telegraf.
Sobre Alemania	—	4.97	—
" Bélgica	—	6.13	—
" España	—	4.98 1/2	—
" Norte América	—	104.70	—
" Suiza	—	490	—

BANCO POPULAR ARGENTINO

	90 Días	Vista	Telegraf.
Sobre Londres	—	48 1/16	—
" Francia	—	5 51	—
" Italia	—	6.40	—
" Alemania	—	4.96	—
" España	—	5.00	—

BANCO COMERCIAL ITALIANO

	90 Días	Vista	Telegraf.
Sobre Londres	48 9/16	48.00	47 15/32
" Francia	5.60	5.55	5.54
" Italia	6.92	6.89	6.88
" España	5.08	5.01	5.00
" Norte América	—	104.80	105.10

BANCO DE ITALIA Y RIO DE LA PLATA

	90 Días	Vista	Telegraf.
Sobre Londres	—	48.00	—
" Francia	—	5.57	—
" Italia	—	6.45	—
" España	—	5.00	—

BANCO DE GALICIA Y BUENOS AIRES

	90 Días	Vista	Telegraf.
Sobre Londres	—	48.00	48 1/8
" Francia	—	5.56 1/2	5.53
" Italia	—	6.48	6.18
" España	—	5.00	5.00 3/

BANCO GERMANICO DE LA AMERICA DEL SUR

	90 Días	Vista	Telegraf.
Sobre España	—	4.98	—
" Alemania	—	4.91	4.81
" Suiza	—	4.90	—
" Dinamarca	—	8.82	—
" Holanda	—	2.13	—
" Nueva York	—	104.65	105.85
" Bélgica	—	6.10	—

BANCO HOLANDES DE LA AMERICA DEL SUR

	90 Días	Vista	Telegraf.
Sobre Londres	—	48 1/16	46.00
" Paris	—	5.57	5.56
" Italia	—	6.45	6.45
" España	—	5.01	5.—
" Alemania	—	4.91	4.98
" Holanda	—	2.14	2.13
" Países Escandinavos	—	1.49	1.48
" Norte América	—	104.80	104.9

BANCO FRANCES DEL RIO DE LA PLATA

	90 Días	Vista	Telegraf.
Sobre Londres	—	48 1/16	47 31/32
" Francia	—	5.57	5.56
" España	—	5.01	4.99
" Estados Unidos	—	104.50	4.90
" Italia	—	6.45	6.43

MERCADO CENTRAL DE FRUTOS

Enero 18 de 1916.

Se descargaron en este mercado 209 vagones con los siguientes frutos:

308.828 kilos de lana; 2.733 atados de cueros lanares, 5.599 cueros vacunos, 917 cueros de potros, 114 bultos de cerdas, 2 bultos de plumas, 56 cascos de grasa, 62 atados de cueros varios.

Lana cruza gruesa: 13.000 kilos de Dolores a $ 19; 17.000 San Bernardo a 18; 15.000 Sud a 17.50; 70.000 Rauch a 17.30; 15.000 Bellocq a 17.20; 5.000 Sud a 17.10; 25.000 Monte a 17; 12.000 Sud a 16.70; 17.000 id 16.60; 14.000 id 16.50; 16.000 Vedia a 16; 3.000 Campilla a 11.70; 3.000 Pampa a 14; 5.000 id a 13.50; 14.000 id a 13; 7.000 Oeste a 15.50; 10.000 id a 15; 4.000 Pampa a 14.50; 16.000 id a 14.20; 4.000 id a 12.50.

Cruza mediana: 10.000 kilos del Sud a $ 18; 2.000 id a 17.50; 5.500 Vedia a 15.10; 2.000 Oeste a 14; 2.000 id a 15.50; 2.000 Pampa a 9.20; 5.000 Sud a 17; 3.000 id a 16; 2.000 Pampa a 14.

Cruza gruesa y mediana: 2.000 kilos de Flores a $ 17.50; 4.000 Sud a 17; 5.000 id a 16.50; 3.000 Oeste a 16; 2.000 id a 15.

Cruza fina mediana y gruesa: 5.000 kilos del Sud a $ 16; 3.000 Oeste a 15; 2.000 Pampa a 15; 5.000 id a 14.

Cruza fina y mediana: 3.000 kilos del Sud a $ 17; 6.000 id a 16; 5.000 Oeste a 15.50; 3.000 id a 15.

Cruza fina: 2.000 kilos del Sud a $ 15; 13 mil Pampa a 13.50; 15.000 id a 14.50; 12.000 id a 13.

Mestiza fina. — 2.000 kilos, Sud, a $ 12.50; 5.000, íd, a 12.00; 10.000, Pampa, a 10.50; 4.000, id, a 10.00; 5.000, id, a 9.50; 8.000, id, a 9.00; 1.000, íd, a 8.00.

Segunda esquila — 2.000 kilos, a $ 12.50; 1.000 a 12.00; 1.000 a 13.00.

Borregas. — 20.000 kilos a $ 14.50; 20.000 de 13 a 14.50; 20.000 a 14.00; 3,000 a 13.80; 5.000 a 13.50; 4.000 a 13.20; 7.000 a 13.00; 4.000 a 12.50; 5.000 a 12.00; 3.000 a 11.50; 2.000 a 11.00.

Pieles lanares, consumo.—300 kilos a $ 1.23; 1.000 a 1.22; 5.000 a 1.20; 2.200 a 1.18; 500 a 1.17; 1.000 a 1.16; 1.400 a 1.15; 400 a 1.13; 1.500 a 1.12; 1.000 a 1.10; 200 a 1.05; 1.000 a 1.00; 1.500 a 0.97; 500 a 0.95; 300 a 0.90.

Mortecino. — 700 kilos a $ 1.03; 3.500 a 1.02; 500 a 1.00; 2.800 a 0.98; 800 a 0.97; 1.500 a 0.96; 1.600 a 0.95; 300 a 0.93; 1.500 a 0.92; 1.000 a 0.90; 400 a 0.85; 1.000 a 0.80; 1.500 a 0.77; 300 a 0.75; 300 a 0.70.

Pieles lanares: corto y pelado, consumo: 900 kilos a $ 0.68, 300 id a 0.62, 200 id a 0.58, 300 id a 0.56, 1200 id a 0.50.

Mortecino: 100 kilos a $ 0.48, 500 id a 0.42, 300 id a 0.38, 500 id a 0.36, 6200 id a 0.30.

Cueros vacunos: 100 cueros a $ 15.50, 150 id a 15.30, 150 id a 15.20, 200 id a 15.00, 100 id a 14.80, 150 id a 14.70, 100 id a 14.60, 200 id a 14.50, 100 id a 14.20, 200 id a 14.00, 150 id a 13.50, 300 id a 13.00, 100 id a 12.50, 600 id a 12.30, 50 id a 12.00.

Becerros: 100 cueros a $ 17.50, 130 id a 17.30, 100 id a 17.20, 500 id a 17.00.

Nonatos: 60 cueros a $ 14.50, 70 id a 1430, 500 id a 14.00.

Potros: 150 cueros a $ 8.80, 300 id a 8.50, 140 id a 8.40, 130 id a 8.30, 200 id a 8.20, 150 id a 8.00.

Cerdas: 200 kilos a $ 13.00, 600 id a 12.50, 400 id a 12.00, 200 id a 11.70, 500 id a 11.50, 400 id a 11.30, 600 id a 11.00, 500 id a 10.50, 600 id a 10.00, 300 id a 9 50, 100 id a 9.00.

Corderitos: 20 D a $ 150, 1000 id a 1.40, 100 id a 1.30, 60 id a 1.20.

Nutria: 60 kilos a $ 2.50, 150 id a 2.40, 150 id a 2.30, 100 id a 2.20, 200 id a 2.00, 150 id a 1.80, 50 id a 150, 20 id a 1.30.

Cabras: 200 kilos a $ 16.00, 400 id a 15.50, 200 id a 15.00, 200 id a 14.50

Zorros: 100 cueros a $ 0.85, 50 id a .70, 50 id a 0.50.

Gatos: 60 cueros a $ 0.60.

Plumas: 10 kilos a $ 5.70, 80 id a 3.00.

Sebo derretido: 5 cascos a $ 4.40, 5 id a 4.30, 2 id a 4.20.

Sebo pisado: 3 cascos a $ 3.30, 5 id a 3.20.

BOLSA DE CEREALES

Entradas de hoy en el Once:

Trigo, 21.054 bolsas; maíz, 4.200 id; lino, 144 id; avena, 2.111 id; nabo, 145 id; cebadilla, 128 id; harina, 200 id; pasto, fardos grandes 2.390 y 3.770 chicos.

Ventas efectuadas hoy en la Bolsa de Cereales

Trigo Barletta 310 bolsas, Sola, a $ 9.70; 250, íd, a 9.60; 331, id, a 9.30; 300, id, a 9.10; 390, Once, a 8.50; 200, Sola, a 8.30.

Trigo ruso. — 435 bolsas, Sola, a $ 9.20; 964, Palermo, a 9.00; 111, id. a 8.80.

Trigo húngaro. — 155 bolsas, Once, a pesos 9.00.

Trigo francés. — 183 bolsas, Once, a $ 8.00; 305, id, a 8.00.

Barletta y ruso. — 349 bolsas, Once, a pesos 8.50.

Trigo candeal. — 308 bolsas, Sola, a $ 12.40.

Triguillo. — 18 bolsas, Buenos Aires, a pesos 3.00.

Trigo varias clases. — 710 bolsas, Sola, a pesos 9.10; 691, id, a 9.10; 560, id, a 9.10; 770, Buenos Aires, a 9.00; 380, id, a 9.00; 380, id, a 9.00; 64, id, a 9.00; 185, Once, a 8.90; 300, Sola, a 8.70; 480, id, a 8.60; 400, Once, a 8.60; 760, Sola, a 8.60; 435, Once, a 8.50; 390, Buenos Aires, a 8.50; 390, Once, a 8.50; 111, id, a 8.20; 899, Palermo, a 8.20; 135, Lacroze, a 8.30; 280, Sola, a 7.00; 660, Once, a 7.50.

Avena. — 597 bolsas, Sola, a $ 4 95; 394, id, a 4.95; 509, id, a 4.95; 310, id, a 4.95; 357, id, a 4.90; 230, id, a 4.90; 175, id, a 4.90; 600, id, a 4.90; 274, Buenos Aires, a 4.85; 465, Once, a 4.80; 298, id, a 4.50; 477, id, a 4.50.

Maíz amarillo: 580 bolsas Once a $ 5.50, 400 id id 5$.35, 305 id id 5.30, 590 id id 5.60, 88 id Sola 5.30, 150 id Once 5.00, 210 id id 5.00, 128 id Sola 5.10, 43 id id 5.00, 213 id id 5.00.

Morocho: 100 bolsas Sola $ 5.80, 160 id Once 5.40.

Cebada: 110 bolsas Sola $ 5.80, 207 id id 5.80.

Nabo: 61 bolsas Sola $ 14.20, 36 id Buenos Aires, 13.50, 11 id Once 12.00, 23 id Lacroze 8.00.

Lino: 102 bolsas Lacroze $ 12.30, 604 id Once 12.30, 130 id Lacroze 12.20.

ENTRADAS DE CEREALES

Enero 18 de 1916.

I. Brian: Trigo 16.511 b.; maíz 1320; lino 640; avena 7547; cebada 2550.

Sola: Trigo 15812; maíz 2586; lino 482; avena 9882; cebada 560; nabo 114; harina 1150; alpiste 66.

Puerto: Trigo 870; lino 42.289.

Rural: Trigo 1455; lino 545; nabo 189; triguillo 140.

Pacífico: Trigo 5723; avena 1135; alpiste 451; lino 190; nabo 150; pasto fardo chico 1148; y fardo grandes 436.

Retiro: Maíz 188; nabo 236; lino 330; patatas 11.122.

Central: Trigo 587.

Buenos Aires: Trigo 1956; maíz 135; avena 350; patatas 928; pasto 351; fardo grande.

Riachuelo: Lino 2830; trigo 7076; maíz 4946; avena 215.

Total de las entradas de cereales:

Trigo: 70.644.

Maíz: 13.516.

Lino: 49.476.

Avena: 21.336.

MERCADO DE VACUNOS LINIERS

Con motivo de las fuertes entradas de estos últimos días, ha traído como consecuencia la gran baja habida esta mañana para todas las categorías de tropas.

Baja que puede calcularse entre $ 10 a 15 por cabeza, según clase.

La entrada de hoy en este mercado fué de 5219 cabezas, clasificadas en la siguiente forma: novillos 3292, vacas 1631, terneros 290 y 16 bueyes. Porcinos entraron 538.

Los precios corientes de la mañana fueron los siguientes:

Bueyes para frigorífico, de	$ —	a 340.—
Id. para consumo	" 70.—	a 193.—
Novillos mest. para frigorífico	" —	a 213.—
Id. para consumo	" 57.—	a 203.—
Novillitos para consumo	" 31.—	a 116.—
Vacas para consumo	" 38.—	a 151.—
Vaquillonas para consumo	" 33.50	a 127.—
Terneros para consumo	" 8.—	a 55.—

Para porcinos los precios variaron entre $ 0.24 a 0.37 el kilo.

VENTAS DE HOY

Bargo, Lascurain y Etchegaray—

24 vacas g. y c. gorda Guaminí ... 127.—

Accame y Bellini—

17 vacas cruza gorda C. Tejedor ... 98.—
5 vaquillonas flacas C. Tejedor ... 60.—
5 bueyes g. y c. gorda Lincoln ... 170.—
3 vacas dem dem Lincoln ... 115.—
1 vauillona ídem ídem Lincoln ... 98.—
7 novillitos cruza gorda Lincoln ... 110.—
12 novillitos cruza gorda Bragado ... 105.—
13 vaquillonas cruza gorda Bragado ... 98.—
1 ternero regular Bragado ... 38.—

Alonso y Blaquier—

40 novillos gordos Lincoln ... 180.—
6 vaquillonas g. y c. gorda Lincoln ... 110.—
4 vacas gordas Lincoln ... 135.—

Arzeno y Hnos. Fto. B.—

20 vacas gordas 3 Lomas ... 128.—

Bratch y Cía.—

5 vacas carne gorda Entre Ríos ... 82.—
2 vacas gordas Entre Ríos ... 120.—
11 vacas cruza gorda Entre Ríos ... 98.50
5 vacas g. cruza gorda Entre Ríos ... 120.—
10 vacas carne gorda Entre Ríos ... 105.—
10 vacas cane gorda Entre Ríos ... 105.50
11 vacas carne gorda Entre Ríos ... 99.—
68 novillos m. gordos Viamonte ... 196.—

Benítez y Murré—

3 vacas buena carne Santa Fe ... 68.—
12 vaquillonas flacas Santa Fe ... 63.—
8 vaquillonas flacas Santa Fe ... 60.—
6 novillitos flacos Santa Fe ... 56.—

Ceballos y Cufré—

3 vacas gordas Lincoln ... 136.—
17 vacas g. y c. gorda Lincoln ... 115.—

Costa y Fayanas—

3 novillos carne gorda Pehuajó ... 145.—
1 toro carne gorda Pehuajó ... 140.—
1 novillo carne gorda Pehuajó ... 140.—
1 novillo flaco Pehuajó ... 55.—
5 vaquillonas flacas Pehuajó ... 55.—
3 novillitos flacos Pehuajó ... 45.—
5 vaquillonas flacas Pehuajó ... 45.—

Curutchet Juan—

18 novillos gordos G. Pintos ... 190.—

Cucullo y Felipe L.—

12 vaquillonas buena carne Salto ... 68.—
33 novillos buena carne anta Fe ... 100.—
7 novillos flacos Santa Fe ... 78.—

Chapar y Cía. Juan—

7 novillos buena carne G. Roca ... 95.—
9 novillos buena carne G. Roca ... 90.—
33 novillos flacos General Roca ... 72.—
12 vacas carne gorda G. Roca ... 85.—
20 vaquillona flacas G. Roca ... 62.—
5 vaquillonas flacas G. Roca ... 65.—

Devoto y Cía. Tomás—

25 vaquillonas gordas Córdoba ... 115.—
2 vaquillonas buena carne Lincoln ... 75.—
4 vacas cruza gorda Lincoln ... 100.—
6 vaquillonas gordas y c. g. ídem ... 110.—
5 vaquillonas g. y c. gorda Lincoln ... 116.—
3 vacas gordas Lincoln ... 120.—
3 vacas buena carne Lincoln ... 75.—
3 vaquillona ídem Santa Fe ... 78.—
24 novillo especiales Navarro ... 213.—

Carriquery, Casoux y Cía.—

54 novillos gordos Villegas ... 190.—

Guillón y Cía. Rodolfo—

100 novillos g. y c. gorda Madariaga ... 164.—
60 novillos gordos Villegas ... 164.—

Gioja y Etchart—

20 novillos mest. gordos G. Pintos ... 135.—
1 novillo cruza gorda ídem ... 115.—
3 vacas mest. gordas T. Lauquen ... 145.—
4 vacas g. y c. gorda T. Lauquen ... 115.—
39 terneros regulares T. Lauquen ... 45.—
3 terneros buenos T. Lauquen ... 35.—
2 torunos carne gorda Lavalle ... 125.—
2 torunos carne gorda Lavalle ... 77.50
1 novillo carne gorda Lavalle ... 125.—
4 torunos carne gorda Lavalle ... 105.—
13 novillos carne gorda Lavalle ... 114.—
4 novillos buena carne Lavalle ... 91.—
7 vacas gordas Lavalle ... 126.—

Estrugamou y Cía.—

89 novillos gordos Rivadavia ... 182.—
18 novillos carne gorda Chascomús ... 170.—
12 vacas ídem Lincoln ... 120.—

Girald y Amadeo Lastra—

10 novillos carne gorda 9 de Julio ... 142.—
9 novillos carne gorda ídem ... 137.—
3 vaquillonas carne gorda ídem ... 98.—

Goñi e hijo Ignacio—

1 novillo g. y c. gorda Córdoba ... 170.—
13 vacas ídem ídem Córdoba ... 107.—
10 vaquillonas cruza gorda Córdoba ... 95.—

Lanús Florencio y Alfredo E.—

7 novillos cruza gorda Lavalle ... 120.—
132 novillos criollos flacos E. Ríos ... 52.—
4 vacas cruza gorda Lavalle ... 80.—
4 vaquillonasflacas Lavalle ... 55.—
2 torunos flacos Lavalle ... 70.—
6 vacas flacas Lavalle ... 70.—
3 terneros regulares Lavalle ... 32.—
4 novillos flacos Lavalle ... 75.—
6 vaca g. y c. gorda Lavalle ... 108.—

Luro Hermanos—

10 novillitos gordos Matanza ... 110.—
10 novillitos dem Matanza ... 116.—

Lizarralde Hnos.—

17 novillos g. y c. gorda órdoba ... 160.—
29 novillitos ídem ídem Córdoba ... 111.—
3 novillos cruza gorda Córdoba ... 125.—
2 vaquillonas buena carne Córdoba ... 76.—

Lanusse Pedro y Antonio—

8 novillitos flacos Santa Fe ... 21.—
8 novillitos flacos Santa Fe ... 22.50
16 terneros regulares Santa Fe ... 22.50
17 terneros regulares Santa Fe ... 19.50
6 novillitos flacos anta Fe ... 62.—
19 novillitos flacos Santa Fe ... 55.—
11 vaquillonas flacas Santa Fe ... 55.—
10 novillos flacos Santa Fe ... 74.50
5 vaca flacas Santa Fe ... 72.—
2 vacas flacas Santa Fe ... 45.—
2 vacas flacas Santa Fe ... 66.—
1 ternero mamón Santa Fe ... 10.—
1 toruno cruza gorda Santa Fe ... 121.—
2 novillos flacos Santa Fe ... 78.—
14 novillos buena carne Santa Fe ... 89.—
12 novillos buena carne ídem ... 95.—
17 novillos flacos Santa Fe ... 50.—
23 vacas buena carne Santa Fe ... 75.50
18 novillos buena carne Santa Fe ... 96.—
1 vaca m. gorda Lincoln ... 145.—
16 vacas g. y c. gorda Lincoln ... 123.50
17 novillos m. gordos Lincoln ... 198.—
10 vacas g. y c. gorda Madariaga ... 124.—
15 vacas ídem ídem Madariaga ... 107.—
8 novillitos c. gorda Las Flores ... 85.—
2 novillitos flacos Las Flores ... 62.—

Lalor Juan—

145 novillos m. gordos Merlo ... 203.—
1 vaca gorda Merlo ... 36.—
10 novilos gordos Bmé. Mitre ... 180.—
10 vacas g. y c. gorda Monte ... 109.—
2 vacas buena crane Monte ... 77.—
2 novillos carne gorda C. Tejedor ... 117.—
14 vaquillonas g. y c. gorda C. Tejedor ... 107.—
2 vaquillonas gordas C. Tejedor ... 120.—
2 vaquillonas carne gorda C. Tejedor ... 95.50
5 vaquillonas mest. especiales ídem ... 141.—
14 novillitos flacos Pilar ... 52.—
36 novillitos flacos Pilar ... 51.—
10 novillitos flaces Pilar ... 50.—
15 novillitos flacos Pilar ... 55.50
30 novillos g. y c. gorda Bolívar ... 157.—
10 novillitos carne gorda Bolívar ... 119.50
8 novillos carne gorda Santa Fe ... 65.—
1 novillo carne gorda Santa Fe ... 131.—
17 novillos flacos Santa Fe ... 67.—
8 novillos flacos Santa Fe ... 46.—
6 terneros regulares Santa Fe ... 28.—
6 terneros regulares Santa Fe ... 41.—
5 terneros regulares Santa Fe ... 18.—
6 terneros regulares Santa Fe ... 68.—
2 acas buena carne Santa Fe ... 91.—
8 vacas carne gorda Santa Fe ... 67.50
1 novillo buena carne Santa Fe ... 92.—
1 vaca flaca Santa Fe ... 50.—
1 vaca carne gorda Santa Fe ... 87.50
2 vacas carne gorda Monte ... 92.—
2 vacas flacas Monte ... 52.—
3 vacas flacas Monte ... 26.—
4 terneros regulares Monte ... 30.50
1 ternero regular Monte ... 49.50
11 vacas gordas Guaminí ... 130.—
23 novillos carne gorda Rojas ... 135.—
9 vacas gordas Rojas ... 130.—
3 vacas g. y c. gorda Villegas ... 115.50
1 vaca ídem ídem Villegas ... 124.50
6 vacas m. gordas Villegas ... 139.50
2 novillos g. y c. gorda Santa Fe ... 156.—
2 novillos carne gorda Santa Fe ... 130.—
13 vaquillonas flacas anta Fe ... 67.—
17 vacas c. gorda Santa Fe ... 80.50
2 novillos cruza gorda Santa Fe ... 108.50
3 vaquillonas flacas Santa Fe ... 55.—
12 vaquillonas carne gorda Pellegrini ... 80.—
3 vaquillonas gordas Pellegrini ... 118.50
10 vaquillonas g. y c. gorda Pellegrini ... 105.—
9 vaquillonas m. gordas Pellegrini ... 127.—
40 vacas especiales Pellegrini ... 150.—
17 novillos c. gorda Entre Ríos ... 109.—
28 novillos cruza gorda E. Ríos ... 122.—
18 novillos cruza gorda ídem ... 120.—
2 vacas g. y c. gorda Viamonte ... 108.—
10 vacas buena carne Viamonte ... 74.—
7 vacas g. y c. gorda Viamonte ... 122.50
6 vacas buena carne Viamonte ... 73.—
2 bueyes carne gorda Santa Fe ... 115.—
13 bueyes carne gorda Santa Fe ... 107.—
11 novillos carne gorda ídem ... 119.50
8 vacas g. y c. gorda Monte ... 125.50

Mihura Hnos.—

1 novillos carne gorda E. Ríos ... 135.—
9 novillos carne gorda ídem ... 115.—
1 novillo buena carne E. Ríos ... 90.—
20 novillos carne gorda E. Ríos ... 130.—
14 novillos carne gorda E. Ríos ... 145.—
40 novilloos carne gorda E. Ríos ... 110.—
17 novillos carne gorda E. Ríos ... 120.—
13 vaquillonas carne gorda E. Ríos ... 90.—
4 vacas especiales Entre Ríos ... 150.—
2 torunos carne gorda E. Ríos ... 125.—
1 buey g. y c. gorda E. Ríos ... 160.—
54 vacas carne gorda E. Ríos ... 104.—
18 novillos carne gorda ídem ... 115.—
10 torunos carne gorda ídem ... 135.—
5 bueyes carne gorda ídem ... 145.—

Maraspín y Cía. Andrés—

5 novilos carne gorda Pehuajó ... 140.—
36 novillos carne gorda Pehuajó ... 134.—

Noguerás y Avalos—

1 novillo buena carne Rivadavia ... 69.—
8 novillitos carne gorda Rivadavia ... 82.50
94 novillos b. carne ídem ... 99.—

Peña y Cía. Julio L.—

50 novillos carne gorda Córdoba ... 137.—
11 novillos carne gorda Córdoba ... 122.—
18 novillos carne gorda Santa Fe ... 115.—
65 vaquillonas g. y c. gorda Santa Fe ... 113.—

Mathieu y Cía.—

40 novillos gordos Lincoln ... 178.—

Palacios Hnos.—

20 novillos gordos 9 de Julio ... 175.—

Roodger y Cía. Gmo. H.—

29 novillitos buena carne Vilegas ... 77.—
1 novillito buena carne Vilegas ... 77.—
90 novillos flacos Villegas ... 79.—

Rubio, Cesario Zubiaurre y Cía.—

3 bueyes mest. especiales Guaminí	240.—
4 torunos g. y c. gorda Guaminí	165.—
17 novillos ídem ídem Guaminí	163.—

Salaberry y Bereceche—

1 vaquillona c. gorda Bragado	96.—
2 vaas cruza gorda Bragado	98.—
2 vacas g. y c. gorda ídem	111.—
1 vaca especial Bragado	151.—
4 vacas gordas Bragado	137.50
1 buey gordo Bragado	193.—
1 buey g. y c. gorda Bragado	161.—
8 novillos mest. gordos Bragado	200.—
15 novillos carne gorda Matanza	113.—
15 novillos b. carne Matanza	93.—
122 novillos g. y c. gorda Córdoba	165.—
4 novillos ídem ídem Córdoba	148.—
4 vaquillonas buena carne Córdoba	74.—
1 vaquillona buena carne Córdoba	67.50
1 vaca cruza gorda Córdoba	106.—
4 vacas carne gorda Córdoba	88.—
4 vacas carne gorda Córdoba	88.—
2 vaca g. y c. gorda Córdoba	121.50
1 vaquillona ídem ídem ídem	105.—
1 novillito buena carne ídem	75.—
1 toro flaco Córdoba	86.50
2 novillitos buena carne Córdoba	68.—
1 novillos buena carne Córdoba	103.—
15 novillitos g. y c. gorda Córdoba	108.50
2 novillitos flacos Córdoba	74.—
6 vaquillonas c. gorda Luján	58.—
14 vacas flacas Luján	90.—
4 vaquillonas buena carne Luján	68.—
11 vacas carne gorda Luján	83.50
15 vacas carne gorda Luján	86.—

Trelles, José María—

30 novillos gordos C. Casares	195.—

Unzué Alzaga y Ca.—

7 vacas gordas Maipú	133.—
10 vaquillonts gordas Maipú	120—
18 vaquillonts gordas y c. gorda Maipú	110.—
18 vaquillonas dem dem Maipú	100.—
57 novillos gordos Mercedes	195.—
23 vacas c. gorda S. Antonio	100.—
45 terneros regulares Puán	28.—
15 vaquillonts flacas Puan	60.—
50 novillos flacos Bolívar	75.—

Urtazun e hijo Martín—

20 vaquillonas c. gorda Trebolares	95.—
30 vaquillonas ídem ídem ídem	86.—
20 vaquillonas ídem ídem dem	82.—
20 vauillonas buena carne dem	76.—

Serantes Caime y Cía.—

2 terneros mamones Chascomús	8.—
1 ternero regular Chascomús	30.—

VENTAS DE CERDOS

Areno y Hnos. Fto. B.—

17 cerdos invernada B. Mitre el kilo	0.24
20 cerdos especiales Villegas	0.37

De Lellis y Fages Hnos.—

40 cerdos buenos Rambla	0.33
15 ídem ídem Las Flores	0.33
25 cerdos regulares Las Flores	0.28

Wallace y Cía.—

25 cerdos buenos Las Heras	0.32

MERCADO DE LANARES (Tablada)

Con cotizaciones algo más encalmadas que ayer se efectuaron hoy las operaciones en este mercado, no obstante la buena demanda de plaza.

Como consecuencia de haber dejado de operar una de las fábricas, las cotizaciones para capones y borregos aptos al frigorífico, han experimentado una sensible baja en los precios.

Para las demás haciendas la pieza cierra floja.

La entrada del día fué de 9977 animales, habiéndose vendido durante la mañana 9054 cabezas, repartidas en ésta forma:

La Plata Cold Storage 1566, Las Palmas 1348 Compañía Sansinena 1005, La Blanca 1065, Argentino Central 920 y 3150 para los matarifes locales.

Los precios extremos de la mañana fueron los siguientes:

Capones para frigorífico, desde	$ 12.—	a 15.80
Id. para matadero	" 16.20	a 18.50
Ovejas para matadero	" 9.20	a 15.80
Borregos para matadero	" 6.50	a 7.80
Borregos para frigorífico	" 9.—	a 11.80
Corderos para frigorífico	" 8.—	a 10.30
Id. para matadero	" 3.70	a 7.50
Capones para invernada	" —	a 8.40

VENTAS DE HOY

Arancet y Cía. Pedro—

125 borregos Frigorífico Pico	9.—
195 borregos Matadero Pico	7.30
75 borregos Matadero Pico	6.50

Arizzi y Begues—

225 capones Frgor'fico Timote	15.80

Alvarez José Luis—

190 capones Frigorífico Monzalvo	12.50
10 capones Matadero Monzalvo	16.—
70 borregos Frigorífico Monzalvo	9.60
559 borregos Matadero Monzalvo	6.80

Serantes Caime y Cía.—

160 capones Frigorífico Calfucurá	15.70

Devoto y Cía. Tomás—

100 capones Matadero Monzalvo	16.50
135 capones Frigorífico Monzalvo	15.60

Coop. de Hacendados—

95 capones Frigorífico Madariaga	14.70

Elordy y Cía.—

169 capones Frigorífico Trebolares	13.20
55 ovejas Matadero Trebolares	12.30
50 borregos Frigorífico Trebolares	11.80

Estrugamou Fernando—

82 ovejas Matadero C. Tejedor	12.50

Frers Julián—

97 caones Frigorífico Calfucurá	15.80

Lalor Juan—

111 capone Frigorífico S. Domingo	14.—
104 capones Frigorífico S. Antonio	14.—
198 capones Invernar Matanzas	8.40

La Ganadera—

20 capones Matadero Bonifacio	16.50
10 capones Frigorífico Bonifacio	13.80
70 borregos Frigorífico Bonifacio	10.80

Lanús Florencio y Ado. E.—

25 ovejas Matadero Quemu-Quemu	12.50
139 corderos Frigorífico ídem	9.50
32 cavones Frigorífico ídem	12.—
17 ovejas Matadero San Mauricio	12.60
133 orderos Frigorífico San Mauricio	11.50

Lanusse Pedro y Antonio—

90 capone Matadero Macedo	18.—
155 cordero Frgorífico Tejedor	10.50
34 corderos Matadero Tejedor	6.80
100 ovejas Matadero Pirovano	10.30
475 ovejas Matadero Pirovano	10.—
312 corderos Matadero Pi ovano	7.50

Maraspin y Cía. Andrés—

53 ovejas Matadero América	15.80
86 capones Frigorífico América	14.50
321 borregos Frigorífico América	9.70

Paz Adolfo F.—

100 capones Frigorífico Calfucurá	14.50

Ojám y Cía. Francisco—

76 corderos Frigorífico M. Quinto	8.—
74 corderos Matadero M. Quinto	6.80

Peña y Cía. Julio L.—

69 capones Frigorífico M. de Hoz	14.70
107 corderos Matadero M. de Hoz	7.30
11 corderos Matadero M. de Hoz	6.—

Salaberry y Bercetche—

384 capones Frgorífico Invernadas	12.30
10 coorde.os Frigorífico Invernadas	8.50
61 corderos Matadero Invernadas	6.20
499 capones Frigorífico Segurola	14.60
430 capones Frigorífico Quemu-Quemu	13.80
17 ovejas Matadero M. Velez	12.60
10 capones Matadero M. Velez	16.50
67 capones Frigorífico M. Velez	14.50
38 ovejas Matadero C. Sere	13.—
20 capones Fco. C. Sere	13.80
97 corderos Frigorífico C. Sere	10.30
99 corderos Matadero América	3.50
157 corderos Matadero América	3.70

Videla Hnos. y C.—

17 ovejas Matadero Videla	13.—
10 corderos Fco. Videla	9.30
28 ovejas Matadero Videla	9.20
42 corderos Matadero Videla	7.20

Unué Alzaga y Cía.—

244 capones Frigorífico Pirovano	15.30

Velaz y Cía. Angel—

159 capones Matadero A. Peña	16.80

Wallace y Cía.—

159 caones Frigorífico Calfucurá	14.80

Trelles y Cía. J. M.—

43 ovejas Matadero Banderaló	14.20
46 capones Matadero ídem	18.50
50 capones Matadero ídem	16.20
14 capones Frigorífico ídem	15.—

Thompson y Cía. E. A.—

164 capones Frigorífico Guzmini	14.90
25 ovejas Matadero Trebolares	15.80
95 ovejas Matadero Trebolares	12.30

MERCADO DE ABASTO PROVEEDOR

Han descargado en el día de hoy en este mercado 151 chatas y 265 carros con un total de 737.500 kilos de verdura y 283.000 kilos de fruta, 35 pichoneras de aves y 23 cajones de huevos.

Verduras y Legumbres: A pesar de la entrada que sigue siendo abundante, toda esta mercadería tiene buena colocación debido al interés de los compradores.

Fruta: Toda la fruta que se descarga en este mercado tiene una inmediata salida, notándose por consiguiente que sus precios han mejorado a los de la semana anterior.

En general el estado del mercado es bueno para sus ventas, no habiendo variación en los precios con los publicados ayer.

REMATES DE ESTA NOCHE Y MAÑANA

Judiciales, Inmuebles

Campos en Pilar, 208 hect. Base $ 266.67 c|u. Mañana a las 3 p. m.—Mariano Arau.

Campo en Saladillo, 1.510 hect. Base $ 75 cada una.

A las 3 p. m.—Guerrico y Williams.

Hotelito en Callao 1638. Base $ 135.850. A las 4 p. m.—V. S. Lobato y Cía.

Casa en Zapiola 2451. Base $ 27.400. A las 10 a. m.—Pedro S. Carreras.

Casa en Floresta. Base $ 23.603. A las 3 p. m.—Publio C. Massini y Cía.

Propiedad en Achaval 480, 259.37 metros cuadrados. Sin base. A las 3 p. m.—Naón y Bustillo.

Campo en La Plata, 528 hect. Base $ 200 c|u. A las 3 p. m.—Guerrico y Williams.

Chacra en 9 de Julio, 30 hect. con edificio. Base $ 5.000. A las 3 p. m.—Peralta, Martinez y Serna.

BANCO HIPOTECARIO NACIONAL

Capital

Casa en Rafaela 5069, hip. $ 4.500. Base $ 6.000. Mañana a la 1 p. m.

Casa en Tequendama 3468. Base $ 7.000. A la 1.30 p. m.

Finca en Av. Campana 1856, hip. orig. $ 6.000. Base $ 63.000. A las 2.30 p. m.

Sucursal Córdoba

Cinco casas y terreno en Gral. Paz, lote A. Casa en Viamonte 1484, préstamo orig. $ 5.000. Base $ 6.700.

Lote B. Casa en Suipacha 6, préstamo orig. $ 5.600. Base $ 7.500.

Lote C. Casa en Suipacha 8, préstamo orig. $ 4.800. Base $ 6.400.

Lote D. Casa en Suipacha 18, préstamo orig. $ 4.800. Base $ 6.400.

Lote E. Casa en Suipacha 20, préstamo orig. $ 4.800. Base $ 6.400. Mañana a las 2 p. m.

Muebles

Juegos completos. Hoy a las 5 p. m.—Juan A. Rua.

Máquina cinematográfica. Hoy a las 5 p. m. —El mismo.

Moblaje importado. Hoy a las 8.30 de la noche.— Williams y Cía.

Dormitorios, comedores, etc. Mañana a las 8 p. m.—F. Beretta y Cía.

Habitaciones completas. Hoy a las 8.30 p. m.— B. Cubielo y Cía.

Pianos y otros. Hoy a las 8.30 p. m.—Angel A. Calcagno.

Cajas de hierro, arañas y juegos de varios estilos. Hoy a las 9.30 p. m.—Gomez y Cía.

Salas, comedores, etc. Mañana a las 3 p. m. —Agustin P. Taurel.

Moblaje completo. Hoy a las 8 p. m.—Rosa C. de Cabrera.

Camas, sillas, etc. Hoy a las 8 p. m.—Andreoni y Cía.

Haciendas

6.500 vacunos en Quequen. Mañana a las 12 p. m.—A. Bullrich y Cía.

30 carneros Lincoln. Mañana a las 3 p. m.— Los mismos.

615 vacunos y 100 lanares en Colón. Mañana a las 2 p. m.—Ganadero del Norte.

644 novillos y vacas en Ameghino. Mañana a la 1 p. m.—Tauretche y Almiró.

1.130 vacunos y 50 lanares en Pilar. Mañana a la 1.30 p. m.— Pedro Marzano y Cía.

Artículos generales

Mercaderías norteamericanas. Mañana a las 2 p. m.— J. R. Martinez.

Calzados. Mañana a las 2 y 8 p. m.—Antonio O. Ognio.

Almacén, ferretería y artículos rurales. Mañana a las 2 p. m.— J. Gowland y Cía.

Mercaderías e instalaciones de tienda. Mañana a la 1 p. m.— B. W. del Río.

VALOR DE LOS CAMPOS

Bravo, Barros y Cía.—

Establecimiento "Rincón de Ajó", en el partido de General Lavalle (antes Ajó), provincia de Buenos Aires, situado a once leguas aproximadamente al Este de Dolores, con frente al Océano Atlántico, con una superficie de 10.886 hectáreas, 77 áreas y 36 centiáreas en la suma de $ 723.000, que equivale a $ 66.72 la hectárea. — Comprador, señor Andrés González Chaves, en comisión.

ADUANA

EXPORTACION DE PRODUCTOS DEL PAIS

Se han exportado en el día de ayer, por el puerto de la Capital los siguientes productos:

Para Londres: 6.998 cuartos vacunos congelados con 566.083 kilos, 3.836 reses carneros con 122.693 kilos, 271 reses porcinos con 7.608 kilos, 324 bolsas lenguas vacunos congeladas con 9.699 kilos, 985 cajones y bolsas menudencias vacunos congelados con 30.825 kilos, 4.200 bolsas lino con 259.000 kilos.

Para Antonina: 7.006 bolsas harina con 249.964 kilos.

Para Dinamarca: 9.603 bolsas afrecho con 350.000 kilos.

Para Santos: 3.000 bolsas harina con 132.000 kilos. 18.546 bolsas rigo con 1.197.408 kilos.

Para Gothenburgo: 500 cascos sebo con 101.105 kilos.

Para Río Grande: 1.400 bolsas harina con 48.400 kilos.

Para Nueva York: 606 fardos lana con 271.152 kilos, 30 rollizos de quebracho con 8.000 kilos 48 fardos cueros nutria con 13.100 kilos, 285 bolsas caseina con 12.570 kilos, 113 cilindros vacios con 12.645 kilos, 200 bolsas semillas con 10.000 kilos, 2.335 bolsas extracto de quebracho con 129.694 kilos, 3.798 cueros vacunos salados con 108.442 kilos.

Para Boston: 6.000 cueros vacunos salados con 149.908 kilos.

Para San Vicente a órdenes: 1.850 bolsas maíz con 111.000 kilos.

Para Génova: 1.770 bolsas lino con 116.200 kilos, 137 rollizos de quebracho con 94.000 kilos.

Para Barcelona: 187 cueros becerros secos con 750 kilos, 560 cueros vacunos secos con 4.339 kilos, 31 fardos lana con 11.382 kilos.

Para Suecia: 1.435 bultos tortas oleaginosas con 87.128 kilos.

MARITIMAS

Vapores esperados

Vapor inglés Star of Ireland, de Cardiff en la Dársena Sud, con carbón.

Id. íd. Wanette, de Comodoro Rivadavia en la Dársena Sud, con petróleo, entró a las 6 a. m.

Id. íd. Azul, de Newport en el Dock Sud, con carbón.

Id. noruego Borgland, de Albory en la Boca, con cemento.

Id. sueco Malaren, de Paranaguá en el Dique 4, con yerba.

Id. nacional Madrid, de Puerto Madryn en la Dársena Sud, con carga, entró a las 5 a. m.

Id. holandés Maartensdijk, de Montevideo en el Dique 4, con carga general.

Barca italiana Aguila, de la rada en el Dock Sud, a cargar.

Vapor inglés Tartary, de Liverpool en el Dique 2, con carga general, entró a las 11 a. m.

Vapores a salir

Vapor inglés Harmonides, del Dique 4 para Liverpool, con frutos, salió a las 6 a. m.

Id. íd. Glenmorey, del Dique 2 para San Vicente a órdenes, con frutos, salió a las 6 a. m.

Id. íd. Darnholme, del Dique 1 para Marsella, con frutos.

Id. belga Elizabeth von Belgic, de la Dársena Norte para Burdeos, con frutos.

Id. noruego Brasil, del Dique 3 para Campana, vacío, salió a las 3 p. m.

Vapores de los ríos

Llegaron: Lisboa, Ciudad de Montevideo, Río Uruguay y Cabo Santa María de Montevideo y Golondrina de Gualeguaychú.

Salen: Formosa, para Asunción y escalas, salió a las 10 a. m.; Viena, para Salto y escalas, salió a las 3 p. m.; Lisboa a las 7 p. m., Río Uruguay a las 10 y 15 p. m.; Ciudad de Montevideo a las 10 y 30 p. m., y Cabo Santa María a las 11 p. m. para Montevideo.

Mañana llegará de Asunción y escalas el vapor Berna.

Línea de la costa Sud

Atlántico, procedente de Punta Arenas, con carga, es esperado mañana por la tarde o pasado mañana temprano en la Dársena Sud.

Asturiano, de ésta para Punta Arenas, llegó hoy a Santa Cruz.

Pomona, salió ayer de Patagones, con carga, para Bahía Blanca y ésta.

Avellaneda, de Río Gallegos para ésta, salió ayer de Camarones.

Rawson, salió el 16 de Río Gallegos para ésta.

Madrid, entró hoy a las 5 a. m. en la Dársenad Sud de Puerto Madryn, con pasajeros y carga; saldrá nuevamente para el mismo destino el 25 del corriente, tocando Bahía Blanca.

Brasil, saldrá el 27 de la Boca para San Antonio, con carga.

Argentino, saldrá el 21 de la Dársena Sud para Punta Arenas y escalas, tocando a Ushuaia, con pasajeros y carga.

Camarones, saldrá el 29 de la Dársena Sud para Río Gallegos y escalas, con pasajeros y carga.

Presidente Quintana, de ésta para Caleta Oliva, llegará hoy a Madryn.

Línea del Brasil

Toro, salió hoy a las 4 p. m. del Dique 3 para Porto Alegre y escalas, con pasajeros y carga.

Porvenir, saldrá mañana para Rosario, a donde cargará cereales para Río de Janeiro.

Independencia, en viaje de Rosario para Río de Janeiro, pasó el 16 por Montevideo.

Vapores en viaje

Vapor italiano Tomaso di Savoia, de ésta para Génova, salió ayer de Santos a las 2 a. m. sin novedad.

Id. Garibaldi, salió ayer de Génova para ésta, con pasajeros, correspondencia y carga general.

Id. Príncipe di Udine, de Génova para ésta, salió el 14 de Dakar.

Id. Cavour, de ésta para Génova, salió hoy de Santos.

Español Cádiz, de ésta para Barcelona, salió ayer de Santos.

Id. Infanta Isabel, salió ayer de Barcelona para ésta, con pasajeros, correspondencia y carga general.

Id. Príncipe de Asturias, salió ayer de ésta para Barcelona y escalas, con pasajeros, correspondencia y carga.

Id. Infanta Isabel de Borbón, de ésta para Barcelona, llegó el 16 a Las Palmas a las 7 a. m.

Id. Reina Victoria Eugenia, de Barcleona para ésta, pasó el 14 por el Ecuador.

Id. León XIII, salió el 12 de Bilbao para ésta, con pasajeros, correspondencia y carga general.

Id. P. de Satrústegui, salió el 13 de ésta para Bilbao y escalas.

Inglés Honorius, de Nueva York para Rosario, llegará hoy a Montevideo.

Id. Hilarius, es esperado en ésta para fines del mes corriente, procedente de Liverpool, con carga general.

Francés Samara, de Burdeos para ésta, salió el 10 de Dakar.

Id. Dupleix, de Marsella para ésta, salió el 9 de Lisboa.

Id. Flandre, de ésta para Burdeos, salió el 12 a las 8 p. m. de Río de Janeiro.

Id. Garrona, de Burdeos para ésta, salió el 12 de Lisboa.

Id. Amiral V. de Joyeuse, salió el 10 de Burdeos para ésta.

Id. Amiral S. de Lamornaix, salió el 14 de ésta para Burdeos.

Inglés Highland Piper, salió hoy de La Plata para Londres, con pasajeros, correspondencia y carga.

Id. Highland Corrie, salió el 13 de La Plata para Londres.

Id. La Rosarina, salió el 14 de La Plata para Londres.

Id. Vauban, llegó ayer a Nueva York procedente de ésta sin novedad.

Id. Verdi, saldrá el 20 de La Plata para Nueva York, con pasajeros, correspondencia y carga.

Id. Voltaire, saldrá el 22 de Nueva York para ésta, con pasajeros, correspondencia y carga.

Id. Victoria de Liverpool para ésta, salió el 9 de Lisboa.

Id. Demerara, de Liverpool para ésta, salió el 7 de Lisboa.

Id. Araguaya, de ésta para Liverpool, salió el 15 de Montevideo.

Holandés Zeelandia, saldrá mañana de Amsterdam para ésta, con pasajeros, correspondencia y carga.

Id. Tubantia, de Amsterdam para ésta, salió el 12 de Lisboa.

Id. Hollandia, de ésta para Amsterdam, salió el 12 de Río de Janeiro.

Id. Frisia, llegará mañana a la Dársena Norte procedente de Amsterdam, con pasajeros, correspondencia y carga.

Id. Gelria, de ésta para Amsterdam, salió el 12 de Lisboa.

Entradas y salidas de buques de ultramar habidas en el puerto de la Capital desde las 8 a. m. de ayer hasta las 8 a. m. de hoy:

Entradas: Vapor inglés Byron, íd. griego Evangelos, íd. inglés Nanetta, íd. nacional Madrid.

Salidas: Vapor español Príncipe de Asturias, íd. inglés Harmonides. íd. íd. Glenmoray.

VAPORES CORREOS

A salir

Enero 20: Vapor inglés Verdi, llevará correspondencia para Brasil, Barbados Venezuela, Méjico, Cuba, Japón, Centro y Norte América, franqueo simple hasta las 8 a. m., con alcance hasta las 4 p. m.

Enero 21: Vapor holandés Frisia, llevará correspondencia para Brasil, España, Portugal, Bélgica, Francia, Gran Bretaña, Suiza, Italia, Grecia, Egipto, Dinamarca Suecia, Noruega, Holanda, con alcance en el puerto hasta las 2 p. m. Con el mismo vapor se despachará correspondencia para Rusia, Alemania, Austria-Hungría, Bulgaria y Turquía, sin responsabilidad para la Dirección del Correo y a riesgo del remitente.

Enero 21: Vapor nacional Argentino, llevará correspondencia para Punta Arenas.

A llegar

Mañana: Vapor holandés Frisia, traerá correspondencia de Europa hasta el 25 de Diciembre y del Brasil hasta el 15 de Enero.

Dique de carena

Hoy entró en uno de los diques secos el pontón italiano Tripolitania, para hacer reparaciones.

Mañana entrará en el Dique seco la barca nacional Edith-Jones a limpiar fondos.

Prácticos de turno para los vapores de salida

Del Puerto: 34 Jorge Bakmaz, 35 Miguel Silusdaki, 36 Miguel Seforovich, 37 Melchor Dominkowich, 38 Vicente Damianich, 39 Salvador Fresone, 40 Joaquín Fabiano, 1 Santiago Fritti, 2 Miguel Guozden, 3 José Valenziano, 4 Cristóbal Grubisich, 3 Nicolás Guozden.

De los ríos, de La Plata, Paraná y Uruguay: 11 E. Calcagno, 12 S. Dahl, 13 P. Bule, 14 S. Vernazza, 15 P. Gaglio, 16 M. Consigliere, 17 J. Vaccaro, 18 C. Gattó, 19 F. Barone, 20 N. Almansi, 21 M. García.

PREFECTURA GENERAL DE PUERTOS

Aviso a los Prácticos

Se avisa a los señores Prácticos que frente al semáforo de Martín García se halla a pique un lanchón que obstruye la navegación.

Otro

Habiéndose formado un banco en el puerto de Rosario entre el galpón 23 y el elevador de la empresa, el que ha sido balizado en un ancho de cien metros lo que hace el cruce de ese paraje peligroso, se hace saber a los Prácticos que pilotean buques den siempre paso al llegar a ese punto a los vapores que naveguen aguas abajo.

DIRECCION PATENTES DE INVENCION Y MARCAS DE FABRICA, DE COMERCIO Y DE AGRICULTURA.

Marcas solicitadas el 17 enero de 1916

51224

51222 GACETA RURAL 51223 DELOR 51225 LE SECRET DES VIEUX 51226 TENDRE PROMESSE 51227 CHARME DE CUPIDON 51228 MURMURE DE FORET 51230 VANITY FAIR 51229 LE BEAU MONDE 51232 MON DESIR 51231 CAPRICE DU MONDE 51234 51233 SOURCE D'OR SANS SOUCI 51235 LA PLUS BELLE DES FLEURS 51236 LOS ANUNCIOS DE MODA 51237

Acta No. 51.222. — Antonio N. Sánchez. — Revista, clase 18.

Acta No. 51.223. — Delor y Cía. — Bebidas y alcohol, clase 23.

Acta No. 51.224. — V. Quadri y G. Ferrari. — Ferretería, cuchillería, pinturería, cabullería, cerrajería, etc., clase 10.

Actas Nos. 51.225 a 51.235. — Yardley and Co. Ltd. — Perfumería y tocador, clase 16.

Acta No. 51.236. — Nicolás Garazo. — Revista, clase 18.

Acta No. 51.237. — Teofani y Co. Ltd. — Tabacos, cigarros, cigarrillos, etc., clase 21.

Acta No. 39.846 (substitución). — Silva y Cía.— Alimenticios, etc., clase 22.

OBLIGADO & Cía.

Agentes de Patentes y Marcas — B. Mitre 343

AVISOS POPULARES

DIEZ CENTAVOS POR PUBLICACION

TRABAJOS PEDIDOS

APRENDIZAS CIGARRERAS SE PRECISAN; Sarandí 1241.

APRENDIZA MODISTA ADELANTADA, SE PRECisa, Paseo de Julio 2256, pieza 16.

BORDADOR PRACTICO EN MAQUINA "CORNELY" dos agujas, se precisa, Rodríguez Peña 122.

COSTURERAS PARA ROPA BLANCA DE señora, se necesitan con muestra: Sarmiento 524.

COSTURERAS PARA VESTIDOS DE señora y niña se necesitan con muestra, Sarmiento 524.

DEPENDIENTES Y EMPLEADOS COLOCA LA INternacional en ciudad y campaña; Reconquista 539.

ENCUADERNADOR MEDIO OFICIAL SE PRECIsa: Corrientes 534.

FOTOGRAFOS RETOCADORES DE BROMUROS prácticos se necesitan, Paso 374.

JOVEN español PARA REPARTIR ENTREGAS necesito, doy comisión y casa y comida, Pichincha 1867.

LENCERAS PARA ROPA INTERIOR FINA DE señoras, se precisan con muestra; Sarmiento 524.

MUCHACHO DE 14 A 16 años, SE NECESITA; Santa Fe 3802.

MUCHACHA PARA SIRVIENTA SE NECESITA, Rivadavia 7135.

MUJER PARA COCINAR, LAVAR Y PLANCHAR, se necesita con cama, Bogotá 2941, Flores.

MUCHACHA PARA CORTA FAMILIA SE NECEsita, sueldo 15 $, Entre Ríos 2060, dep. C.

NECESITO MEDIO OFICIALA Y APRENDIZA modista de vestidos, Corrientes 2135, dep. 3.

OFICIAL MEDIO SASTRE SE NECESITA, Valentín Gómez 2960, buen sueldo.

PARA EL CAMPO, MUY CERCA, SE NECESITAN dos sirvientas, teniendo una que entender de cocina, Paraguay 1560.

PRECISO SIRVIENTA española, DE 20 a 25 años, con recomendaciones, ganará buen sueldo, Las Heras 2981.

SIRVIENTA SERIA PRECISO, RIO CUARTO 32, se paga tranvía.

SIRVIENTA PARA TODO TRABAJO PRECISO, Pedro Mendoza 1543.

SIRVIENTA NECESITO QUE SEPA ALGO DE cocina, Junín 362, depto. F.

SIRVIENTA QUE SEPA COCINAR SE NECESITA, Estados Unidos 771.

SE NECESITA MUCHACHO DE 15 años PRACTICO en almacén, Gorriti 4900.

TAPICERO FRANCES RECOMENDADO, OFRECEse para casas de familias, especialidad en cortinados, muebles, fundas y tapizar paredes. Precios módicos. Canning 488. U. T. 2013. Mitre. 156 v. En. 21

TRABAJOS OFRECIDOS

AMA SE OFRECE CON ABUNDANTE LECHE DE 3 meses, Salguero 359.

AMA SE OFRECE CON LECHE DE UN MES Y medio, abundante, Moreno 2752.

AMA ITALIANA SIN, PRETENSIONES, VA AL campo, se ofrece; Cangallo 1725.

AMA DE LECHE SE OFRECE CRIAR EN SU casa, Humberto 684.

COCINERA DE PROFESION, OFRECESE; CALLE Larrea 598, recomendada.

COCINERA española SE OFRECE, BOLIVAR número 810.

COCINERA española SE OFRECE, Independencia 1572.

COCINERA Y MUCHACHA SE OFRECEN, SAN Juan 3235.

DIBUJANTE PROYECTISTA PRACTICO EN TODO trabajo de oficina, desea emplearse, tiene buenos certificados. Dirigirse por carta a José Armendariz, calle Alvarado 2126. 3 p.

EMPLEADO DE ESCRITORIO, DACTILOGRAFO, buena letra, ofrécese, B. Mitre 1567.

HOMBRE CASADO SE OFRECE, 25 años, PARA portero u otros quehaceres, con cédula de identidad, o lavar automóviles o cuidado de una casa; Rivadavia 2345, pieza 31.

HOMBRE ANCIANO, SE OFRECE PARA CUIdar casas o chicos, sereno u otro trabajo liviano, o para cocinar para pocas personas, ciudad o campo, sueldo 30 $, comida y casa, carta A. C. O., Paysandú 1580.

JOVEN DE 17 años, PRACTICO EN TRABAJOS de escritorio etc., de buena letra, se ofrece sin pretensiones con garantía personal. W. R. T. Provincias Unidas 4646. 156 v 19.

JOVEN SE OFRECE SIN PRETENSIONES PARA todo trabajo o mucama, con buenas recomendaciones, Cangallo 1173.

JOVEN DE 19 años, SE OFRECE CUALQUIER trabajo, sin pretensiones; San Luis 3195.

JOVEN DE 16 años SE OFRECE PARA CUALquier trabajo, entregada por sus padres, Esmeralda 971.

MATRIMONIO JOVEN español SE OFRECE PARA cocinera sencilla y mucamo o portero, igualmente para atender negocio de lechería, panadería o bar, van al campo, por carta o personalmente a A. Meiras, Achala 3531.

MATRIMONIO ITALIANO JOVEN, SIN HIJOS, buena presencia, con recomendación se ofrece, portero, mucamo, ordenanza o todo trabajo, la señora mucama, niñera o cocina, ciudad o campo, Tupungato 3189.

NIÑERA O MUCAMA, SE OFRECE, CON BUENOS informes, para el campo, no siendo muy lejos; Victoria 430, pieza 22.

OFRECESE MUCHACHA DE 15 años PARA aprendiza de modista, Defensa 169 pieza 2.

PEON, SIENDO CARPINTERO, FORMAL, SE ofrece; Gallo 295.

PARA niñera O MUCAMA SE OFRECE, CANGAllo 1448.

PEON DE COCINA PRACTICO Y TRABAJADOR, se ofrece; Venezuela 560, pieza 29.

SIRVIENTA SE OFRECE PARA CORTA FAMIlia, Martín García 668.

Señora DE EDAD SE OFRECE PARA TODO TRAbajo, Patricios 438.

SIRVIENTA SE OFRECE PARA TODO TRABAJO; Humberto 3258.

SE OFRECE SIRVIENTA PARA MATRIMONIO solo, Corrientes 1170.

SE OFRECE MUCAMA GENERAL, VICTORIA 3190.

SIRVIENTA SE OFRECE, ENTIENDE DE COCIna, Rioja 184.

SIRVIENTA BIEN RECOMENDADA SE NECESIta, buen sueldo, O'Higgins 2096. p.

ALQUILER DE CASAS

SE ALQUILA UNA CASA, CALLE PERGAMINO número 460, con cloacas y todas comodidades. Venezuela 2396.

LOCALES JUNTOS O SOLOS SE ALQUILAN BAratos, Entre Ríos esquina Independencia.

SE BUSCA UNA BUENA PIEZA CON BUENA pensión en casa de una joven viuda como único inquilino, contestar B. X. en este diario. 184 v. Enero 19.

Adolfo Bullrich y Cía.

Sucursales y remates-ferias de haciendas periódicos en Bahía Blanca, Azul, Chascomús, 30 de Agosto, Necochea, Coronel Suárez, Utracán, Quequén y De Bary.

9.000 VACUNOS DURHAM DE SAN JORGE de Luro.

Haciendas de alta mestización y muy buen estado, incluso 6.000 cabezas sola marca de don Adolfo G. Luro, en el establecimiento San Jorge, situado en el partido de Caseros, sobre las estaciones Andant, del ferrocarril Midland; Luro, del ferrocarril Rosario a Puerto Belgrano, tres leguas de La Manuela, del ferrocarril Sur y ocho de Atahualpa, de la C. G. B. A.

Figuran en la venta 5.500 novillos de 1 1|2 a 3 años, siendo el resto hacienda de cría, incluso vacas con y sin cría y vaquillonas, en parte servidas por toros de pedigree.

Al ofrecer en venta las haciendas de San Jorge llamamos la atención de los criadores y hacendados en general, en la seguridad de que ofrecemos una excelente oportunidad para la adquisición de haciendas generales, consideradas con toda justicia como de primer orden.

DETALLES:

500 novillos de 3 años, buena clase y buen estado.
365 novillos de 2 y 2 1|2 años, buena clase y buen estado, colorados.
325 novillos de 2 años, gran clase, especial estado, mochos, marca A. G. L.
300 novillos de 2 años, gran clase, especial estado, mochos, rosillos, marca A. G. L.
856 novillos de 1 1|2 años, gran clase y estado, mochos, colorados, marca A. G. L.
1.290 novillos de 1 1|2 años, gran clase y estado, mochos, rosillos, marca A. G. L.
712 novillos de 1 1|2 años, gran clase y estado, mochos, colorados y rosillos, marca A. G. L.
630 novillos de 1 1|2 años, gran clase y estado, mochos, colorados y rosillos, marca A. G. L.
600 novillos de 1 1|2 años, gran clase y estado.

HACIENDA DE CRIA

500 vaquillonas de 1 1|2 a 2 años, coloradas, gran clase y estado, marca A. G. L.
500 vaquillonas de 1 1|2 a 2 años, rosillas, gran clase y estado, marca A. G. L.
500 vaquillonas de 1 1|2 años, coloradas, gran clase y estado, marca A. G. L.
509 vaquillonas de 1 1|2 años, rosillas, gran clase y estado, marca A. G. L.
500 vacas buen mestizo Durham, servidas por toros de pedigree, con
500 crías al pie.
107 vacas de 3 años, buen mestizo Durham, servidas por toros de pedigree, con.
90 crías al pie.
290 vacas buen mestizo Durham en parición, servidas por toros de pedigree.

La venta se realizará el **viernes 21 de enero**, a las 12 m., en el mismo establecimiento, después de un almuerzo campestre, con las haciendas a la vista y debidamente clasificadas en lotes.

Comisión a cargo de los compradores.

Otros informes en nuestra casa, Florida 269 y 273, Buenos Aires o a nuestro representante en 30 de agosto, señor Bernardo Dirube. — Adolfo Bullrich y Cía. 168-v-20-e

6.500 VACUNOS DEL MORO, EN QUEQUÉN.— Las haciendas de San Pascual del Moro. 6.500 cabezas de alta mestización Durham, incluso los planteles puros por mestización, vacas lecheras especiales, vacas y vaquillonas muy apropiadas para cría, novillos de 2 a 3 años, también de muy buena clase y estado y toros de pedigree y puros por cruza, en el establecimiento San Pascual del Moro, distante cinco leguas de Quequén, ferrocarril Sur, de acuerdo con el siguiente detalle:

PLANTELES

68 vacas de gran clase y estado, con
22 terneros, de los cuales 10 machos.
64 vacas de gran clase y estado, con
28 terneros, de los cuales 14 machos.
66 vacas de gran clase y estado, con
23 terneros, de los cuales 12 machos.
30 vaquillonas de 1 1|2 a 2 años.
48 vaquillonas de 1 año.
57 toritos de 1 año.

HACIENDAS GENERALES

1.700 novillos de 2, 2 1|2 y 3 años, muy buena clase y estado, en su mayor parte mochos.
1.500 novillos de 2 y 2 1|2 años, muy buena clase y estado.
223 novillitos de año, muy buena clase y estado.
451 vacas lecheras especiales, muy buen estado, preñadas.
200 vacas secas, buena clase y estado.
336 vacas lecheras especiales en clase y estado con
336 crías al pie.
500 vacas de muy buena clase y estado, con
300 crías al pie.
237 vaquilloncitas de año muy buena clase y estado.
80 toros de pedigree y puros por cruza de servicio en los rodeos.
1.000 borregos Lincoln definido, en muy buen estado.

La venta se realizará el **miércoles 19 de enero**, a las 12 m., después de un almuerzo campestre en el mismo establecimiento, con las haciendas a la vista y debidamente clasificadas en lotes.

Trenes: Los interesados de esta capital pueden tomar el tren que sale de Constitución la víspera de la venta, a las 3 de la noche; este tren pasa por Altamirano a las 9.40 p. m., por Ranchos a las 10.24 p. m., por Chas a las 11.25 p. m., por Ayacucho a las 2.55 de la madrugada, por Balcarce a las 4.55 a. m., por Lobería a las 6.44 a. m., y llega a Quequén a las 7.40 de la mañana.

De Bahía Blanca sale tren la víspera a las 11.20 de la mañana, pasa por Dorrego a la 1.45 p. m., por Tres Arroyos a las 4.23 p. m., por Juárez a las 6.38 p. m., por Tandil a las 9.15 p. m., para llegar a Ayacucho a las 10.32 p. m.; por Ayacucho pasa a las 2.55 el tren para Quequén.

Tres Arroyos vía Cooper sale tren también la víspera del remate a las 2.35 de la tarde, pasa por Cooper a las 4.35, por Lobería a las 6.43 p. m. y llega a Quequén a las 7.35 de la noche.

De Mar del Plata sale tren la víspera a las 3 de la tarde y llega a Balcarce a las 6.50 p. m., pudiendo los concurrentes pernoctar en Balcarce y tomar el tren de Buenos Aires que pasa a las 4.55 del día del remate.

Los coches para la conducción de los interesados al establecimiento saldrán de la estación Quequén después de la llegada del tren de Buenos Aires, y los pasajeros deberán abonar $ 6 m|n. por el viaje de ida y vuelta al establecimiento.

Otros informes en nuestra casa, Florida 269 y 273, Buenos Aires. — Adolfo Bullrich y Cía. 169 v-18-e

LINCOLN DE MILLER—

Un buen lote de 30 carneros Lincoln importados, seleccionados en las más celebradas cabañas inglesas, diez carneros Lincoln de pedigree y 60 ovejas Lincoln de pedigree origen de "La Belén y Las Barrancas", procedentes de la cabaña "La Alicia", en Lezama, del señor Federico Miller, se rematarán.

El **miércoles 19 de enero**, a las 3 de la tarde, en nuestro patio San Martín 254. Comisión a cargo de los compradores.—Adolfo Bullrich y Cía.

LINCOLN DE SHEPHERD—

Un buen lote de 25 carneros Lincoln seleccionados en afamadas cabañas inglesas e importados por el señor Joseph Shehperd, se rematará

El **jueves 20 de enero**, a las 3 de la tarde, en nuestra casa, San Martín 254.

Comisión a cargo de los compradores. — Adolfo Bullrich y Cía.

10.000 VACUNOS DE "LA ARAUCANA" EN VENDIA—

Liquidación total de las haciendas, útiles y enseres existentes en el establecimiento "La Araucana", en Vedia (F. C. P.), por orden y cuenta de don Arturo H. Massey.

La venta comprende 10.000 cabezas vacunas de muy alta mestización Durham, totalmente mochas y sola marca del vendedor, y se incluyen 800 novillos de 2 años, listos para frigorífico, vacas y vaquillonas y con y sin cría, y los útiles y enseres existentes.

Se realizará

El **miércoles 9 de febrero**, a las 9 a. m., en el mismo establecimiento, con las haciendas a la vista y debidamente clasificadas en lotes.

Oportunamente detalles completos. — Adolfo Bullrich y Cía.

LINCOLN DE "LA MARIANA"—

20 carneros Lincoln procedentes del establecimiento "La Mariana", en Miramar, F. C. Sur, del señor Patricio A. Smith, se rematarán,

El **viernes 21 de enero**, a las 3 de la tarde, en nuestra casa San Martín 254.

Figuran en el lote ejemplares premiados con primeros premios y menciones en las últimas exposiciones del año ppdo.

Comisión a cargo de los compradores. — Adolfo Bullrich y Cía. 191 v. 29 Enero.

en la oficina del Banco antes del remate. Verificado éste, no habrá lugar a reclamo. Seña, 5 por ciento y comisión 1 por ciento que serán exigidas en efectivo en el acto del remate, el que se efectúa con sujeción a lo dispuesto en las leyes vigentes números 8172 y 9155. Por informes, ocurrir al Banco Hipotecario Nacional (25 de Mayo 245, capital federal) o a su sucursal en Santa Fe.—15 de enero de 1916. 177v31

EDICTOS JUDICIALES

Por disposición del señor juez de 1.a instancia en lo civil de la Capital de la República doctor don Uladislao F. Padilla, se cita y emplaza por el término de treinta días, a contar desde la primera publicación del presente, a todos los que se consideren con derecho a los bienes dejados por fallecimiento de doña MARIANA FREIRE DE FIDAL, ya sean como herederos o acreedores; para que dentro de dicho término, comparezcan por ante su Juzgado y Secretaría del que suscribe, a deducir sus acciones en forma, bajo apercibimiento de lo que hubiere lugar por derecho.

Buenos Aires, diciembre 22 de 1915. — Jorge Ferrari. 101 v. 6 Feb.

El señor juez de 1.a instancia en lo civil de la Capital de la República, doctor don Roberto Repetto, ha dispuesto se cite, llame y emplace por el término de treinta días, contados desde la primera publicación del presente a todos los que se consideren con derecho a los bienes dejados por doña MARIA SANTAMARINA DE ECHANDI, ya sean como herederos o acreedores, para que dentro de dicho término comparezcan a deducir sus acciones en forma, por ante su Juzgado y Secretaría del que suscribe, bajo apercibimiento de lo que hubiere lugar por derecho.

Buenos Aires, Diciembre 23 de 1915. — José A. Quirno Costa, secretario. 111 Enero 26.

Por disposición del señor juez de primera instancia en lo civil de la Capital de la República, doctor don Uladislao F. Padilla, se cita y emplaza por el término de treinta días, a contar desde la primera publicación del presente, a todos los que se consideren con derecho a los bienes dejados por fallecimiento de doña MARCELINA ARROQUES O MARCELINA ARROQUES DE OTHACEHE, ya sean como erederos o acreedores, para que dentro de dicho término, comparezcan por ante su Juzgado y Secretaría del que suscribe, a deducir sus acciones en forma, bajo apercibimiento de lo que hubiere lugar por derecho.

Buenos Aires, Diciembre 30 de 1915. — B. del Castillo Quesada. 130 v. Feb.

Por disposición del señor juez de feria de la capital, doctor don Eduardo M. Naón, se hace saber por medio del presente que la sociedad que gira en esta plaza bajo la razón social de BARINDELLI y PINI, ha sido disuelta con fecha 22 de Febrero de 1915, según escritura otorgada el 29 de Diciembre del mismo año ante el escribano don Juan Enrico.

Buenos Aires, Enero 13 de 1916. — Alfredo G. Romero, secretario. 176 v. En. 16.

MINISTERIO DEL INTERIOR

Dirección general de territorios nacionales

Llámase a remate público para la provisión de cien mil (100.000) litros de nafta Pratt y doscientos (200) tanques de hierro reforzados, capacidad de doscientos (200) litros cada uno.

El remate tendrá lugar el día dos (2) de Febrero de 1916, a las 3 p. m., en la Dirección General de Territorios.

El pliego de condiciones se publica en el Boletín Oficial. Por más datos dirigirse a la Dirección General de Territorios.

Buenos Aires, diciembre 28 de 1915.

F. Ruiz Moreno.

v. Febrero 4.

CURSO GRATUITO DE TELEGRAFIA

En el local de la escuela Rioja 890 se dictan clases gratuitas de esta asignatura y en cuyo curso existen asientos vacantes. La enseñanza es para ambos sexos. Las clases funcionan los días lunes, miércoles y sábados, de 8 a 10 de la noche.

LAS COMODIDADES DEL TREN ESPECIAL

PARA EL REMATE DE LAS HACIENDAS DE LURO

EN EL ESTABLECIMIENTO "SAN JORGE" EN ANDANT

PUEDEN RETIRARSE DESDE HOY EN NUESTRA CASA

ADOLFO BULLRICH y Cía.

SALABERRY & BERCETCHE

Casa central DEFENSA 188, Bs. Aires-Sucursal: Córdoba 951, Rosario

9.000 **VACUNOS DURHAM** 9.000

De gran clase y estado

22.000 **LANARES LINCOLN** 22.000

DEFINIDO

En el establecimiento "SAN JACINTO" distante una legua de

OLAVARRIA F. C. S.

El Domingo 6 de Febrero

Próximamente detalles completos.

Informes en nuestra casa central y sucursal Rosario.

M. Villar Sáenz Peña y Vidal

JUDICIAL: EN FLORES. — Propiedad Esperanza 650, entre las de Morón y Tranway, próximo a la Avenida Rivadavia. Orden del señor juez de lo Civil, doctor Pedro V. Meléndez, Juicio Nolla Julio contra Luis Giglioni por cobro de un crédito hipotecario, cuyos autos tramitan por la secretaría a cargo del doctor Alberto C. Oderigo. Mide: 8 metros 66 centímetros de frente al N. E. por 43 metros 47 centímetros de fondo en el costado N. O. y 43 metros 50 centímetros en el S. E., igual a 376 metros 58 centímetros cuadrados. Edificio: Jardín al frente, 3 dormitorios, comedor que cuadra al patio, cuarto de baño, una pieza de altos para servicio, cocina y w. c., lavadero cubierto, una balaustrada de material que divide el patio a un espacioso fondo, carpintería de cedro y pino, celosías, cielorraso de yeso, techos de cinc, patios de mosaicos, cañerías de gas y aguas corrientes, construcción en cal, etc. Base de venta con el 25 o|o de retaza o sea $ 6.300 moneda nacional.

El domingo 30 de enero, a las 5 p. m., en la misma propiedad. La escritura de trasmisión de dominio será otorgada por el escribano señor Pedro P. Lalanne. El comprador abonará el 8 o|o a cuenta de precio y el 2 o|o de comisión. Mayores informes a la secretaría indicada o a nuestra casa, Victoria 599 esquina Perú. — M. Villar Sáenz Peña y Vidal. — **José F. Oderigo, secretario.** 162-v.-29-e.

DELFOR DEL VALLE

Cangallo 932-36

AVENIDA ALVEAR 1530, ENTRE PARERA y Montevideo. En el barrio aristocrático de los palacios. Una verdadera joya. 12.86 varas de frente por 45.78 varas de fondo, o sean 588.73 varas cuadradas. Como para levantar una mansión lujosa. El terreno es ideal por sus dimensiones y ubicación. El único en venta. Base definitiva, 170 pesos la vara cuadrada.

El SABADO 29 DE ENERO, a las 4 p. m., en el salón de ventas, Cangallo 932-36. Seña, 8 o|o. Comisión, 2 o|o. — D. del Valle. 158-v. 29 E.

DE UN GRAN GALPON DE HIERRO — PAra cubrir con techo 4.500 metros cuadrados, sin contar los aleros. Construcción de hierro y cinc. Listo para armarse y flamante, estando la mayor parte del material encajonado. Como para industrias, depósitos de mercaderías o cereales. Pueden hacerse divisiones de 4 ó 6 galpones. Se encuentra depositado en el terreno comprendido entre las estaciones Paganini, del F. C. C. A. y Juan Ortiz, del ferrocarril Francés, a 20 minutos de la ciudad del Rosario, donde pueden verse y examinarse los planos. Base de venta, 40.000 $. Seña, 10 o|o. Comisión, 10 por ciento.

El **viernes 28 de enero**, a las 4 p. m., en el salón de ventas, Cangallo 932-36 (capital federal). Datos, en el mismo.—D. del Valle.

Rodolfo Guillón y Cía.

2.500 NOVILLOS Y VACAS EN TRENQUE Lauquen. — Haciendas de gran clase, incluso novillos tipo definido, listos y casi listos, vacas y vaquillonas para cría e invernada. 15.o gran remate-feria a efectuarse en nuestro local de ventas, distante 6 cuadras de la estación Trenque Lauquen, F. C. O.

El **viernes 21 de enero**, a las 2 p. m., con las haciendas a la vista, debidamente clasificadas y de acuerdo con el detalle siguiente:

180 novillos de 3 años, alta mestización, listos y casi listos.
200 novillos de 2 1|2 años, gran clase, especial estado.
230 novillos de 2 a 2 1|2 años, buena clase, 2 marcas.
300 novillos de 2 años, muy especiales en clase, carne gorda y gordos.
300 novillos de 2 años, gran clase, tipo definido, 1 marca.
250 novillos de 1 y 1 1|2 años, mochos, muy especiales, 2 marcas.
200 vacas con cría, mestizas de buena clase, incluso 90 terneros grandes y gordos.
160 vacas de plantel, servidas por toros de pedigree, incluso 50 terneros.
120 vacas gordas, para matadero y frigorífico.
120 vacas con cría, incluso 60 terneros muy especiales en clase y estado.
150 vaquillonas tipo plantel, de 1 1|2 años.
300 vaquillonas de 1 1|2 a 2 años, especiales en clase y estado, 1 marca.
180 vacunos al corte, buena clase, en varios lotes.
12 toros puros por cruza y algunos de pedigree, de 2 a 3 años.

Trenes. — Once-Trenque Lauquen: Los interesados que concurran de la capital tienen que tomar el tren que sale de Once el jueves 20, a las 9 p. m.; ese tren pasa por Bragado a la 1.30 a. m.; por 9 de Julio a las 2.52; por Carlos Casares a las 4.11; por Pehuajó a las 5.33 y llega a Trenque Lauquen a las 7.44 de la mañana, donde quedarán los coches dormitorios, pudiendo regresar el mismo día.

Toay, intermediarias-Trenque Lauquen. — Tienen tren que sale de Toay la víspera del remate, a las 4.50 p. m. y llega a Trenque Lauquen a las 8.33 p. m., donde los concurrentes podrán pernoctar.

Las ventas son al contado, y nuestra comisión 2 o|o a cada parte en vacunos y lanares, 3 o|o ídem en yeguarizos y reproductores.

Pedidos de local y otros informes, solicítense en nuestro escritorio de Trenque Lauquen, en nuestras sucursales en Pehuajó, Carlos Casares y Salazar o en Buenos Aires, Suipacha número 137.—Rodolfo Guillon y Cía.

CASARES Hnos. & DIEHL

EN LA CABAÑA SANTA CLARA, DEL DOCtor Tomás E. de Anchorena. Los planteles vacunos, lanares y yeguarizos del establecimiento Santa Clara, del doctor Tomás E. de Anchorena en Salvador María, F. C. Sud partido de Lobos.

El primer remate comprende:

VACUNO

30 vacas Durham de pedigree con
30 crías.
30 vacas Durham de pedigree, servidas.
20 vaquillonas Durham de pedigree de 2 años.
20 vaquillonas Durham de pedigree de 1 año.
100 vacas Durham puras por cruza con
100 crías.
50 vacas Durham puras por cruza, servidas.
25 vaquillonas Durham puras por cruza de 2 años.
25 vaquillonas Durham, puras por cruza, de un año.

LANAR

500 ovejas Lincoln puras.

YEGUARIZO

10 yeguas Hackney con 10 crías.
10 yeguas Yorkshire con 10 crías.
10 yeguas percherón con 10 crías.
10 yeguas S. P. de C. con 10 crías.
10 yeguas Hackney Poney, con 10 crías.
10 potrancas Hackney.
10 potrancas Yorkshire.
10 potrancas Percherón.
10 potrancas Hackney Poney.

La hacienda vacuna y yeguariza és toda menor de ocho años y la lanar de cuatro. La venta se realizará

El **sábado 29 de enero**, a las 12 m., en el mismo establecimiento Salvador María, F. C. Sud partido de Lobos, con los reproductores a la vista. Comisión, 6 o|o, a cargo de los compradores. Catálogos y otros datos, en nuestros escritorios, Sarmiento 357.

Arturo J. Romero

JUDICIAL — MONTEVIDEO 983—EDIFICIO antiguo, en terreno de 7 metros 50 centímetros de frente, por 13 mts. 85 cts. de fondo o lo más o menos que resulte dentro de sus muros (8.66 varas 216 varas) Base de venta, $ 15.000 m|n. **El domingo 30 de Enero** a las 5 p. m. en la misma propiedad, como perteneciente a la sucesión de doña Rosa Bonini de Solari, por orden del señor juez de 1.a instancia doctor Gerónimo Balarino, secretaría del doctor Modestino C. Pizarro. Los títulos están agregados al expediente de la testamentaría. Se hace saber que por orden del señor juez, el escribano Arturo M. Sanabria es el designado para extender la respectiva escritura. Seña 8 o|o. Comisión 2 o|o. Informes en la secretaría indicada, 6.o piso, Tribunales, o en el escritorio del martillero, Perú 175. — Buenos Aires, diciembre 29 de 1915. — M. C. Pizarro, secretario. 163 v. Enero 28.

ARTURO J. ROMERO — JUDICIAL — CANgallo 3961. — Edificio en terreno de 8 m. 876 milímetros de frente al sud, por 70 m. 146 milímetros de fondo en el costado este y 70 metros 87 cent. en el del oeste, teniendo en su contrafrente 15 m. 155 milímetros. Base de venta, $ 25.000 m|n. **El domingo 30 de Enero de 1916** a las 5 1|2 de la tarde, sobre la misma propiedad y como perteneciente a la sucesión de doña Rosa Bonini de Solari; por orden del señor juez de 1a. instancia doctor Gerónimo Balarino, secretaría del doctor Modestino C. Pizarro. Los títulos están agregados al expediente de la testamentaría. Se hace saber que por orden del señor juez, el escribano señor Arturo M. Sanabria es el designado para extender la respectiva escritura de venta. Seña 8 o|o. Comisión 2 o|o. Informes en la secretaría indicada, 6.o piso, Tribunales, o en el escritorio del martillero, Perú 175. — Buenos Aires, diciembre 29 de 1915. — M. C. Pizarro, secretario. 164 v. Enero 28

Banco Hipotecario Nacional

CAPITAL

25 DE MAYO 245

POR EJECUCION JUDICIAL. — CASA calle Paraguay N.o 3480, entre las de Guise y Coronel Díaz. N.o H.o 10843. Serie C. H. A. 6 por ciento. El Banco Hipotecario Nacional rematará en su local el miércoles 2 de febrero de 1916, a la 1'30 de la tarde, una casa ubicada en la calle Paraguay número 3480. Edificio consta de zaguán de entrada, vestíbulo, salá, tres habitaciones, comedor, baño, cocina y pieza de servicio. Terreno mide 8 metros 443 milímetros de frente al N., por 52.20 metros en el costado O., 52.15 metros en el del E., y 8.50 metros en el contrafrente al S., con lo poco más o menos que resulte entre muros.

BASE DE VENTA $ 20.000

El comprador continuará haciendo el servicio de la hipoteca originaria de 15.000 $, que reconoce la propiedad, reducida hoy a $ 14.712, con 669 milésimos y abonará en dinero el exceso sobre esta suma hasta el precio de compra. Los títulos pueden ser examinados en la oficina del Banco antes del remate. Verificado éste no habrá lugar a reclamo. Seña, 5 por ciento. Comisión, 1 por ciento en dinero efectivo. Este remate se efectúa con sujeción a lo dispuesto en las leyes vigentes números 8172 y 9155. Por informes, ocurrir al Banco Hipotecario Nacional.

Enero 17 de 1916. 182 v. feb 1

CAPITAL

POR EJECUCION JUDICIAL. — CASA calle Acevedo N.o 1789, entre las de Costa Rica y San Salvador. N.o H.o 19417. Serie C. H. A. 6 o|o. El Banco Hipotecario Nacional rematará en su local el miércoles 2 de febrero de 1916, a las 2 de la tarde, una casa ubicada en calle Acevedo número 1789. Edificio consta de zaguán de entrada, sala, escritorio al frente, dos habitaciones, baño, una pieza chica, cocina y w.c. Terreno, mide 8.66 metros de frente al NO., 8.81 metros en su contrafrente al SE., 26.40 metros en el costado NE., y 28.19 metros en el costado SO.

BASE DE VENTA 12.000 $

El comprador continuará haciendo el servicio de la hipoteca originaria de 9.000 $, que reconoce la propiedad, reducida hoy a $ 8.708, con 922 milésimos y abonará en dinero el exceso sobre esta suma hasta el precio de compra. Los títulos pueden ser examinados en la oficina del Banco antes del remate. Verificado éste no habrá lugar a reclamo. Seña, 5 por ciento. Comisión, 1 por ciento en dinero efectivo. Este remate se efectúa con sujeción a lo dispuesto en las leyes vigentes números 8172 y 9155. Por informes, ocurrir al Banco Hipotecario Nacional.

Enero 17 de 1916 183 v. feb. 1

SUCURSAL SANTA FE

POR EJECUCION JUDICIAL. — CASA EN el departamento San Cristóbal, pueblo de la colonia Moisés Villa. — Préstamo N.o H.o 225|18677, serie C. H. A. 6 o|o, de $ 3.500 El Banco Hipotecario Nacional rematará en el local de su sucursal en la ciudad de Santa Fe, establecida en la calle Juan de Garay esquina San Jerónimo el día martes 1.o de febrero de mil novecientos diez y seis a las nueve de la mañana, una casa situada en el pueblo de la colonia Moisés Ville, departamento San Cristóbal, compuesta de varias piezas y demás dependencias, con terreno de 775 metros cuadrados (25 metros de frente al sur, 25 metros de fondo al oeste, 50 metros de fondo al este con un contrafrente de 6 metros) lindando: al norte, con M. Malamud; al sur, calle pública; a leste, Oser Wiemberg y al oeste, parte con L. Wogdorivitz y parte con Adolfo Kauffer.

BASE DE VENTA, $ 4.200

El comprador continuará haciendo el servicio de la hipoteca originaria de 3.500 $ que reconoce la propiedad, reducida hoy a 3386 pesos, con 803 milésimos y abonará en dinero el exceso sobre esta suma hasta el precio de compra. Los títulos pueden ser examinados

Compañía de Seguros "La Imperial"

Por resolución del directorio en sesión del día doce del corriente y en conformidad con los estatutos, habiéndose avisado a domicilio y ahora por término de cinco días en LA EPOCA y en "La Razón", los rematadores señores V. S. Lobato y Cía., en su propio local calle Rivadavia N.o 639 el día veintiuno del corriente a las 4 de la tarde procederán a rematar por cuenta de los accionistas morosos, las acciones de primera, segunda y tercera serie de esta compañía con el 50 por ciento integrado y 50 por ciento a integrar, y del cual han sido pedidas dos cuotas de a 10 por ciento, las acciones del valor uniforme de 100 $ c|l, cuyos números se detallan a continuación:

Serie 1.a

3 certificados de 1 acción c|u. números 1, 2 y 3.
4 certificados de 5 acciones c|u números 5, 6, 7 y 8.
9 certificados de 10 acciones c|u, números 1, 2, 3, 4, 7, 12, 13, 14 y 15.
23 certificados de 25 acciones c|u números 1, 11, 12, 13, 14, 21, 22, 23, 24, 25, 28, 29, 30, 31, 32, 33, 42, 43, 44, 46, 59.
En total: 638 acciones.

Serie 2.a

6 certificados de 5 acciones c|u. números 10, 11, 12, 15, 17 y 18.
28 certificados de 10 acciones c|u números 7, 16, 18, 19, 25, 31, 32, 33, 34, 37, 38, 39, 40, 41, 42, 44, 45, 48, 55, 57, 58, 60, 63, 64, 65, 66, 75, 80.
5 certificados de 25 acciones c|u., números 97, 101, 102, 112 y 119.
En total: 445 acciones.

Serie 3.a

5 certificados de 5 acciones c|u. números 25, 26, 31, 32 y 33.
9 certificados de 10 acciones c|u números 84, 85, 90, 94, 97, 99, 100, 108, 110.
19 certificados de 25 acciones c|u. números 134, 135, 139, 143, 144, 145, 146, 147, 150, 151, 152, 154, 155, 174, 175, 182, 183, 184 y 185.
En total: 500 acciones.

Las condiciones de esta venta fijadas por el directorio, son las siguientes:

La base de venta será el importe de veintidós pesos por cada acción que representa el importe de las dos cuotas del 10 por ciento pedidas por el directorio y el interés penal de 2 por ciento mensual sobre la primera cuota de 10 por ciento que debió ser satisfecha hasta el día 20 de diciembre ppdo.

El remate se hará por lotes de a cien acciones, con opción cada comprador a cinco lotes o sea 500 acciones.

Las acciones excedentes de cien en el último lote serán adjudicadas con éste.

Cada adquirente abonará, además del 1 por ciento del precio de compra por comisión del rematador, y en clase de seña el 20 por ciento del precio de su compra, quedando obligado a integrar el 80 por ciento restante de dicho precio dentro de los diez días siguientes al del remate; en cuyo acto se le entregará el certificado de las acciones adquiridas.

No cumplimiento el comprador con la obligación antes expresada, quedará sin efecto, la postura con pérdida de la seña y se procederá a nuevo remate no por cuenta del comprador sino por la del primitivo subscriptor de las acciones.

Hasta el momento del remate podrán los dueños de las acciones mandadas vender, proceder a la integración de las dos cuotas de 10 por ciento pedidas por el directorio con más al del interés penal del 2 por ciento sobre la primera de esas cuotas.

Buenos Aires, enero 14 de 1916.

A. Sánchez, gerente interino.

INFORMACIONES DE ULTIMA HORA

Servicio telegráfico del Exterior

Frentes secundarios

Cáucaso, Irak y Dardanelos

Continúa la gran ofensiva moscovita. — Los turcos pierden terreno en muchos puntos. — Informaciones oficiales sobre la lucha en Irak. — Ecos de la evacuación de Gallipoli.

PETROGRADO, enero 18. — Comunican de Tiflis que la ofensiva rusa en el Cáucaso se desarrolla favorablemente.

Las tropas del gran duque Nicolás continúan efectuando formidables asaltos contra las posiciones turcas a lo largo de todo el frente habiéndolos desalojado en numerosos puntos.

Asegúrase que en vista de su fracaso para contener la arremetida moscovita, el estado mayor otomano separó del mando Eakmud Bajá, reemplazándolo por Djemal Bajá, que comandaba las seis divisiones destinadas a iniciar el avance sobre Egipto. El nuevo jefe ha reanudado las tentativas para cruzar el río Arkhara, habiendo fracasado hasta ahora tan completamente como su anterior.

Mientras tanto los rusos progresan en forma satisfactoria en el valle de Inid, donde su empuje es verdaderamente incontenible. Asegúrase que el gran duque dirige personalmente las operaciones en esa región.

COPENHAGUE, enero 18. — Anuncian de Berlín que, según noticias de Constantinopla, los turcos han enviado un cuerpo de ejército a reforzar las tropas del Cáucaso.

Algunas de las fuerzas que estaban destinadas a aumentar los contingentes que invadirán a Egipto se dirigen a marchas forzadas hacia el valle de Inid.

AMSTERDAM, enero 18. — Informan de Constantinopla que el gobierno otomano publicó el siguiente boletín:

"En la región del Cáucaso hubo repetidos y enérgicos ataques de los rusos contra nuestras posiciones a ambas orillas del río Arasa. Les causamos muchas bajas especialmente en el distrito comprendido entre el Arasa y el el valle de Inid; pero, no obstante, nuestros puestos avanzados en ese último punto fueron retirados varios kilómetros, después de impedir durante una semana que los rusos avanzaran."

PETROGRADO, enero 18. — El ministerio de guerra publicó el siguiente comunicado:

"En el frente del Cáucaso, los turcos en gran número trataron dos veces de cruzar a la orilla derecha del río Arkhava, pero fueron rechazados.

"El sábado les tomamos 167 prisioneros.

"Al nordeste de Khorasan, nos hemos apoderado de un depósito de artillería, donde había un millón de cartuchos y millares de granadas."

LONDRES, enero 18. — Las noticias que se reciben de las operaciones en el Irak son muy halagüeñas. Los británicos han reconquistado parte del terreno perdido y han ganado nuevamente su ascendiente sobre los turcos.

Mr. Austin Chamberlain, ministro de la India, respondiendo a una interpelación, informó a la Cámara de los Comunes sobre los éxitos obtenidos por los ingleses en el Irak.

El ministro dijo, entre otras cosas, lo que sigue:

"Las recientes operaciones en la Mesopotamia incluso el avance hasta Ctesiphon, fueron estudiadas y aprobadas por el consejo de guerra.

"No reviste ningún interés público que os informe sobre el objeto que se perseguía con esas operaciones, las cuales ahora siguen progresando. En las actuales circunstancias, cuanto yo pudiera deciros sería aprovechado más por el enemigo que por la cámara.

"El día 11 informé a la cámara que el enemigo se había retirado de Essian; pero parece que al siguiente día las tropas otomanas volvieron a avanzar en un punto que el telegrama que nosotros hemos recibido llama la posición de Waddi.

"Ahora he recibido un telegrama del general Townsend, informando sobre el curso de las operaciones hasta la mañana del día 16. Informa que el día 13 el general Kemball resistía en la orilla derecha del Tigris a las fuerzas enemigas que ocupaban posiciones enfrente mientras el general Aylmer obligaba a dos divisiones turcas a retroceder en la orilla izquierda, creyéndose que sea de la posesión de Waddi.

"Durante todo el día 13 se estuvo combatiendo en las cercanías de ese punto. En la mañana del 14 el general Aylmer informó a Townsend que el enemigo se estaba retirando y que personalmente trasladaba su cuartel general por la vía fluvial a Waddi.

"El día 15 el citado general Aylmer comunicó que toda la posición de Waddi había sido conquistada por las fuerzas británicas y que la retaguardia enemiga se establecía en Essian. Añadía Aylmer que el mal tiempo había dificultado en gran modo las operaciones y que todos los heridos eran enviados río abajo en dirección a Base."

NUEVA YORK, enero 18. — Comunican de Berlín que los turcos han activado sus operaciones contra los 10.000 ingleses sitiados en Kut-el-Amara.

Los turcos realizan un bombardeo violento y continuo sobre los sitiados, cuya situación se considera desesperada.

LONDRES, enero 18. — Telegrafían de Roma a la Central News que por noticias allí recibidas se sabe que las tropas turcas que había en los Dardanelos y que se retiraron una vez realizada la evacuación de aquel territorio por las tropas aliadas, han regresado a sus posiciones.

Añade el despacho que, según informaciones de origen otomano, el botín tomado por los turcos en Gallipoli se calcula que importa aproximadamente unos 2.000.000 de libras esterlinas.

La asamblea de Berna

Tentativas en favor de la paz

PARIS, enero 18. — A estar a buenas informaciones de Italia, el congreso socialista italiano reunido en Boloña parace que tendrá proyecciones internacionales, viniendo a ser precursor de la asamblea convocada para reunirse en Berna.

En el congreso de Boloña se hicieron declaraciones que dan a entender que existe un acuerdo entre los jefes del socialismo en Italia, Francia y Alemania, y que en la conferencia de Berna se aunarán todos los esfuerzos a los fines de conseguir la paz.

Esta tentativa se relaciona también con otra en el mismo sentido que se está dibujando en La Haya.

Prevése que el socialismo internacional intentará un último esfuerzo para obligar a los beligerantes a deponer las armas, sin que haya vencidos ni vencedores.

A este propósito "Le Temps" recuerda lo siguiente:

"El año pasado, según añade, los socialistas de los países beligerantes trabajaban en el mismo sentido con la esperanza de ejercer influencia sobre sus respectivos gobiernos. Las bases que exponían eran el respeto al territorio de las principales nacionalidades, la limitación de los armamentos, el cambio completo de los procedimientos diplomáticos, la extensión del contralor del parlamento a todos los actos del gobierno, y el arbitraje obligatorio para toda clase de conflictos inclusive los que afectasen al honor nacional y a los más vitales intereses de las naciones."

Disidencias entre búlgaros y austriacos

ROMA, enero 18. — Por noticias recibidas en esta capital se sabe que las tropas búlgaras se están retirando de Albania.

Esto se debe a disensiones surgidas entre austriacos y búlgaros.

NUEVA YORK, enero 18 — Anuncian de Berlín que el desembarco de tropas anglo-francesas en el Pireo se debe a la urgente necesidad de debilitar la impresión causada por la rendición de los montenegrinos. El propósito de los aliados es apoderarse de Atenas como rehen para impedir que Grecia se una a los teutones.

ROMA, enero 18. — Telegrafían de Brindisi que los miembros del gabinete serbio partieron para Corfú.

ROMA, enero 18. — "Il Messaggero" dice que la rendición de los montenegrinos no ha causado ninguna sorpresa, pues su conducta equívoca causaba sospechas.

Agrega que las condiciones de la lucha balcánica quedan las mismas.

Frente occidental

PARIS, enero 18. — Se dió esta tarde a la publicidad el siguiente comunicado oficial:

"Durante la noche hubo un cañoneo intermitente en diversos puntos del frente de batalla.

"A excepción de ese cañoneo, no hubo ningún acontecimiento digno de mención".

NORUEGA

La catástrofe de Bergen

CRISTIANIA, enero 18. — Comunican de Bergen que para facilitar la distribución de auxilios y restablecer la normalidad se proclamó el estado de sitio.

Inmediatamente las autoridades militares se hicieron cargo de los servicios civiles, y el gobierno militar dió un bando anunciando que los robos y desórdenes serían castigados severamente.

Patrullas armadas recorren los lugares incendiados.

Varios sospechosos han sido detenidos.

La llegada del rey Haakon ha dado motivo a manifestaciones que han conmovido al soberano.

Millares de mujeres y de niños casi desnudos, llorando y lanzando lamentos imploraron la caridad del rey y del gobierno.

Centenares de personas han sido atacadas de pulmonía, y muchas murieron por falta de inmediata asistencia.

Según los informes oficiales extraídos del sumario, el fuego se inició en una herrería y se debió a un descuido de los operarios.

Para contener el incendio se vió que el agua era impotente y se acudió a la dinamita. Docenas de casas no tocadas aún por las llamas tuvieron que ser derribadas para oponer una barrera al fuego.

Los episodios y escenas de terror se cuentan por centenares.

Respecto a las pérdidas se cree que hubo alguna exageración en los primeros momentos de la catástrofe; para fluctuar entre 20 y 25 millones de pesos oro.

La mayor parte de los bancos, hoteles, fábricas y grandes tiendas han quedado reducidas a escombros.

NUEVA YORK, enero 18. — Comunican de Bergen que el incendio que estalló el domingo ha sido sofocado.

Los perjuicios ocasionados por el fuego se calculan en 30.000.000 de dólares.

ESTADOS UNIDOS

La situación mejicana

WASHINGTON, enero 18. — Ha pasado a estudio de la comisión de relaciones exteriores del senado un proyecto del senador Eose para crear una zona neutral entre Méjico y los Estados Unidos. La zona estaría vigilada por tropas de ambos países.

Un vez restablecida la paz en Méjico, las tropas norteamericanas se retirarían.

NUEVA YORK, enero 18. — Informan de Juárez que en un punto situado a 60 millas de Torreón fueron asesinados dos ciudadanos norteamericanos llamados Simons y Ramilton.

Los autores de ese crimen fueron los hermanos Arrieta, que mandan tropas villistas.

NUEVA YORK, enero 18. — Comunican de la ciudad de Méjico que el general Carranza ha organizado un ejército de 20.000 hombres para perseguir a los zapatistas.

Ese ejército estará mandado por el general Pablo Conzález.

NUEVA YORK, enero 18. — Un telegrama procedente de El Paso anuncia que el coronel Buavalles, jefe de una partida de bandoleros, ha sido fusilado en Juárez.

La enseñanza del español

WASHINGTON, enero 18 — La comisión de instrucción pública del senado presentará un informe favorable al proyecto que dispone el fomento de la enseñanza en español.

BRASIL

RIO DE JANEIRO, enero 18.— Durante anoche y en la mañana de hoy ha llovido fuertemente, mejorando la temperatura que en estos últimos días había sido sofocante.

—La Caja Económica de Río de Janeiro ha depositado en el Tesoro Público, en estos últimos tres meses, la cantidad de 2.200 contos.

—Atendiendo a las gestiones realizadas por la cancillería brasileña junto al gobierno alemán, este último ha permitido que salgan de Alemania varios cajones conteniendo material destinado al ministerio de marina de esta república.

El referido material está destinado a faros y balizas.

—El diario «Jornal do Comercio», en su edición de esta mañana, publica íntegramente una conferencia dada por el notable médico brasileño Enrique Aragno en esta capital sobre la profilaxis de la lepra.

El referido médico sostiene en su conferencia que la lepra es trasmitida por los mosquitos.

—Comunican de Pelotas, en el estado de Río Grande del Sud, que la Cruz Roja alemana de la localidad ha enviado con destino a la similar de Berlín la cantidad de 43 contos, producto de la subscripción local destinada a los heridos alemanes producidos por la actual guerra.

—De acuerdo con una resolución del Congreso Nacional, el ministerio de la guerra ha procedido a cerrar y extinguir el arsenal militar de Matto Grosso que se hallaba establecido en Corumbá.

—Las medidas dictadas por la prefectura municipal de esta capital sobre higiene y otros para los vendedores ambulantes, ha levantado protestas entre los mismos, quienes tratan de declararse en huelga.

URUGUAY

MONTEVIDEO, enero 18. — El "Diario del Plata" afirma saber de fuente insospechable que el fiscal doctor Luis Varela expidióse desfavorablemente en el sumario instruído con motivo de las irregularidades denunciadas contra la dirección de aduanas. Según esos informes, el fiscal aconseja se eleven los antecedentes al senado, requiriendo venia para la exoneración del director, doctor Alejo Idiartegaray.

—Dase como segura la reelección del doctor Ricardo J. Areco para ocupar la presidencia del senado, a pesar de que el candidato del presidente Viera es el doctor Juan Aguirre González. Areco es gran amigo del doctor Batlle.

—En Cerro Colorado incendióse una extensión de campo de más de 400 hectáreas, arrasando el fuego un monte artificial de 80 hectáreas. Atribúyese el suceso a un descuido.

—El saladero de Pedro Ferres vendió 1000 cueros de novillo de 27 kilos, bajo sal, a pesos 41.

—El senado sancionó ayer la ley de herencia de hijos naturales, estableciendo que los hijos naturales reconocidos o declarados tales, heredarán en las sucesiones abiertas con posterioridad a la vigencia de la ley de 12 de julio de 1909 y en la forma que esta ley determina.

CHILE

SANTIAGO DE CHILE, enero 18. — "El Mercurio" dice que en los círculos políticos se comentan las proyecciones políticas de la elección de Concepción y la consolidación de la alianza en el senado. Se estima que esto significa el robustecimiento de la idea de llegar a la unión de las colectividades liberales para formar una mayoría homogénea del gobierno.

—Hoy reanudarán sus sesiones el senado y la cámara de diputados. Se activará el despacho de los presupuestos y de los proyectos de interés general.

—El ministro de relaciones exteriores, señor Subrecaseaux, firmó un decreto que ordena promulgar el tratado de arbitraje con el Uruguay.

—Continúan con éxito las gestiones de la cancillería para solucionar el problema de los fletes.

—El embajador de Chile en Wáshington, comunicó que La conseguido que la línea de vapores noruegos establezca un servicio hasta Chile.

—El ministro en Londres, señor Edward, ha anunciado que cree que en breve podrá comunicar la venida de nuevos elementos de transportes.

—El consejo de ministros ha estudiado el proyecto de arrendamiento de los transportes «Rancagua» y «Maipo».

—En la primera quincena de enero se han embarcado para el extranjero cerca de quintales 3.000.000 de salitre.

—En breve regresará a Santiago el ministro argentino, señor Gómez.

EN SANTIAGO DEL ESTERO

Llegada de la delegación radical

SANTIAGO DEL ESTERO, 18. — En el tren de esta mañana llegó la delegación nacional compuesta por el diputado doctor Horacio B. Oyhanarte y los doctores Ramón Gómez y Pablo Torello. Fueron recibidos por un numeroso grupo de correligionarios que les tributaron una manifestación entusiasta. Los viajeros pronunciaron breves palabras agradeciendo la recepción, dirigiéndose acto seguido a su alojamiento acompañados de los afiliados en manifestación

---

SANTIAGO DEL ESTERO, 18. — El diputado nacional doctor Oyhanarte y los doctores Ramón Gómez y Pablo Torello han sido muy visitados en sus residencias por los radicales de significación y por caracterizados adversarios políticos.

Los delegados se proponen iniciar en seguida sus tareas, contando con que les secundarán los dirigentes del partido en la provincia, que esperan sus instrucciones.

El primer acto de la delegación será asistir a la reunión que esta mañana ha de celebrar la junta electoral provincial.

CAMINOS DE ACCESO

Se han aprobado por la comisión de caminos de la Ley Mitre, que preside el señor Escalante Posse, las obras de reparación pervistas para mejorar los accesos a las estaciones Tacuarí, Tres Algarrobos, Mariano Saavedra a San Martín de las Escobas, a Colonias Belgrano, La Revancha y a Coronel Rodríguez, Allen, Zubiaurre, paso Bower a Tornquist, refacciones en los puentes sobre el Río Colorado en estaciones Gavistas y Pichi Mahuida, Irala a Colonias del Sud y de Pontaut a Pringles.

Estas obras de reparación han sido presupuestadas en 65.000 pesos.

Se ha dispuesto asimismo que se eleven al P. E. para la sanción respectiva [illegible] tos y presupuestos para arreglos en los accesos a estación Roldán, desde San Jerónimo y San Lorenzo, pesos 12.000; camino de Palarce a El Verano, pesos 39.000; Lehmann a Atalliva, pesos 15.000; Arocena a San Fabián, pesos 14.000 y de Galvez a San Eugenio, pesos 25.000, de las zonas de influencia de los ferrocarriles Central Argentino, Sud y Provincial, de Santa Fe.

Temporal en Río Gallegos

Según comunicaciones llegadas hoy a la dirección de correos y telégrafos, anoche, en Río Gallegos y toda la costa del Deseado se desencadenó una fuerte tormenta con descargas eléctricas.

Locatarios de mercados

La intendencia se ha expedido hoy en el pedido formulado por los locatarios de los mercados municipales para que se les eximiera del pago de los impuestos por barrido y limpieza. La resolución de la intendencia es desfavorable a esta solicitud, consultada previamente la opinión de la de la dirección de rentas, quien dictaminó en contra de lo solicitado, por considerar que en los demás mercados no municipales y en establecimientos análogos fuera de los mismos rige el impuesto general, lo que sería injusto si se exonerara de él a los recurrentes.

Liga de contribuyentes de la provincia de Buenos Aires

El vicepresidente en ejercicio de esta Liga, doctor José Bartís, se reunirá esta tarde a las 7 con el presidente de la Liga Agraria, doctor Lauro M. Castro, y con el ingeniero Tobal, para redactar la invitación que ha de pasarse a los adherentes de aquella entidad, a fin de reanudar sus trabajos políticos.

El caso de la Rioja

TELEGRAMA DEL DOCTOR LUNA

El senador Crotto ha recibido esta tarde el siguiente telegrama:

RIOJA, enero 18. — Ayer, por encargo de la U. C. R., protesté ante el ministro del interior por los atropellos que se están cometiendo aquí en la comisión municipal de Lavalle, cuyos miembros han sido conducidos presos, a lomo de mula, atravesando más de 40 leguas y quedando el departamento sin gobierno municipal.

Hoy irá la protesta de los detenidos.

Ruego lo haga saber al comité nacional, a fin de que tome la intervención correspondiente para contener estos abusos, consumados para preparar la máquina electoral.

Salúdalo. — Pelagio B. Luna."

Jubilaciones municipales

El intendente municipal ha encomendado al secretario de hacienda, doctor Enrique Ruiz Guiñazú, el estudio de la ordenanza de jubilaciones, retiros y subsidios de la caja municipal, para formular un proyecto de reforma a la misma, que será sometido a consideración de la comisión municipal, tan pronto como inicie su período de sesiones ordinarias del año.

DE LA PLATA

DEUDA PUBLICA EXTERNA

Pago de los cupones

El P. E. de la provincia, por intermedio del ministro de hacienda, se ha dirigido al de la nación, consultándole acerca del pago de los cupones de la deuda exterior a los tenedores franceses.

Resulta que el gobierno francés deseoso de proteger a los connacionales tenedores de títulos extranjeros que puedan haber sido desposeídos de esos papeles por azares de la guerra, ha hecho saber a nuestro gobierno, por el órgano de sus banqueros, el deseo de que se efectuara el pago de cupones a los verdaderos dueños de los respectivos títulos, sin necesidad de la presentación de los títulos.

El gobierno de la provincia—según nota—en el interés de que haya unidad de criterio entre el ejecutivo provincial y nacional, dado que se le ha hecho análogas gestiones respecto a algunos títulos nacionales, y no obstante tener opinión formada a este respecto, desea conocer lo resuelto por aquél en esta emergencia.

MUNICIPALES

BANDA MUNICIPAL

Esta noche dará un concierto en la plaza Pueyrredón de Flores la banda municipal.

FERIAS FRANCAS

Mañana funcionarán ferias francas en Trianvirato y Río de Janeiro, Chiclana y Pavón, Santa Fe y Av. Bullrich, Las Heras y Pueyrredón, Superí y Pampa y Av. San Martín y Cayena.

GUERRA Y MARINA

ENTREVISTA ALLARIA-VALLEE

Esta mañana celebraron una entrevista el ministro de guerra y el jefe de la intendencia general Tomás Vallée. La conversación duró largo espacio de tiempo y en ella cambiaron ideas sobre la mejor forma de atender la solicitud formulada por el grupo de costureras de la intendencia, a las que les fué retirada la libreta de trabajo.

AGREGADO NAVAL EN NORTE AMERICA

En el ministerio de marina se nos informa que en breve se designará al capitán de navío Carlos Daireaux para desempeñar el cargo de agregado naval a nuestra legación en Nueva York.

BOLSA DE CEREALES

Su tercer concurso agrícola - La cosecha de trigo

Publicamos a continuación algunos datos del registro de productores inscriptos en el concurso que, en celebración de la jura de la independencia nacional, prepara la Bolsa de Cereales.

Esos datos constituyen una demostración de la gran cosecha de trigo que, en general, por su calidad, cantidad, rendimiento y peso específico supera en mucho a las habidas en los años 1904-5 1907-8 y 1909-10.

No obstante notarse entre trigos de la misma variedad y hasta del mismo peso específico, rendimientos diversos — lo que se explica porque en ello influyen las clases de tierras, formas de cultivo, alternativas climatéricas, etc., — consideramos que el promedio será bueno. En cuanto a los pesos específicos, sobrepasan la base común de 80 kilos y presentan de 84 a 86 kilogramos y no sería difícil que algunos llegaran a los 87, como los que obtuvieron el Gran Premio de Honor en la Exposición Universal de Saint Louis (Estados Unidos), el año 1904.

Con la cosecha actual, demostraremos, una vez más, la superioridad mundial de nuestra producción de trigo, en cuanto a su calidad, peso específico y condiciones para la molienda.

Hemos de ver, pues, en el Tercer Concurso Agrícola de la Bolsa de Cereales, un notable conjunto de productos, especialmente de trigo, y tal número de muestras cuanto es grande el entusiasmo que la realización de este certamen ha despertado entre los agricultores.

REGISTROS DE RENDIMIENTOS Y PESOS ESPECIFICOS DEL TRIGO — COSECHA 1915-16

PROVINCIA DE BUENOS AIRES — REGION NORTE

Variedad	Procedencia	Rendimiento	Peso por hect.	Productor
Barletta	Oncullu	2.200 k.	p. h. 85.400	Nicolás Biancotti

PROVINCIA DE BUENOS AIRES — REGION OESTE

Barletta	Prieto	2.400 k.	p. h. 85.400	Bartolomé Punta
Rieti	French	2.400 „	„ „ 85.200	Onofre Martorel
Húngaro	Lincoln	2.300 „	„ „ 85.200	Colombo y Murguiondo
„	Volta	2.100 „	„ „ 85.400	Juan F. Ceriotti
„	Trenque Lauquen	1.300 „	„ „ 81.200	Marcelo Castilla
Ruso	Alberti	2.000 „	„ „ 83.100	Angel J. Villa
Tuzella	9 de julio	1.600 „	„ „ 85.500	Luis Baqué
„	Alberti	1.600 „	„ „ 82.400	Víctor Cerri
„	F. Tiburcio	1.700 „	„ „ 82.400	Bonifacio Retorto
„	La Delfina	1.600 „	„ „ 83.350	Cesar Guasco
„	Bragado	1.200 „	„ „ 81.750	Ed. García
„	F. Tiburcio	1.800 „	„ „ 81.950	M. Salvay e hijo
„	Pradere	1.700 „	„ „ 83.100	Jorge Parera
Rieti	Quiroga	2.100 „	„ „ 84.250	B. Gutiérrez
„	Mechita	2.200 „	„ „ 85.200	Ed. García
„	Los Callejones	2.100 „	„ „ 84.700	Guido Caretti
„	Neild	2.200 „	„ „ 84.950	Faustino González
„	Pradere	2.000 „	„ „ 85.400	Jorge Parera
Barletta	Prieto	2.200 „	„ „ 84.750	Luis Carnell
Ruso	Cambaceres	1.900 „	„ „ 84.500	Manuel Durán
Pampa	Bragado	2.300 „	„ „ 84.500	Pablo Mazzochi

PROVINCIA DE BUENOS AIRES — RECION CENTRO Y SUD, SEGUNDO GRUPO

Ruso	D. Huergo	2.000 k.	p. h. 83.350	Jacobo Sauer
„	C. Suárez	1.200 „	„ „ 78.600	Domingo Migliaro
„	C. Suárez	1.100 „	„ „ 80.800	Carlos Migliaro

PROVINCIA DE SANTA FE

Húngaro	Nuevo Torino	1.800 k.	p. h. 82.650	Domingo Tolosa
„	Presidente Roca	1.600 „	„ „ 83.350	Carlos Sara
Barletta	Presidente Roca	1.700 „	„ „ 84.250	César Bernardo
„	Esperanza	1.600 „	„ „ 84.700	Viuda de Kern
„	Esmeralda	1.500 „	„ „ 81.500	Eugenio Punsetto
„	Esmeralda	1.600 „	„ „ 80.350	Morero Hnos.
„	Esmeralda	2.000 „	„ „ 81.750	Colombano Hnos.
„	Esmeralda	2.000 „	„ „ 82.650	Chanalino Hnos.
„	Suardi	2.100 „	„ „ 84.950	M. Locatelli y Cía.

PROVINCIA DE CORDOBA

Barletta	Saira	1.000 k.	p. h. 80.350	Jacobo Barseky
„	Las Perdices	1.900 „	„ „ 83.100	Vitali Gottero

PROVINCIA DE ENTRE RIOS

Barletta	Brugo	1.600 k.	p. h. 80.350	José Leoni
„	Brugo	1.600 „	„ „ 83.350	Rafael Emili
„	Urdinarrain	2.300 „	„ „ 85.400	Natalio Freiberg

TERRITORIO DE LA PAMPA

Barletta	Realicó	2.000 k.	p. h. 84.500	José Taramazzo
„	Aguas Buenas	1.400 „	„ „ 81.750	A. Rodríguez y Cía.